10 PÁGINAS — 40 Centavos

Diario Carioca

Fundador: J. E. DE MACEDO SOARES

ANO XVIII — RIO DE JANEIRO — Diretor: HORACIO DE CARVALHO JUNIOR — PRAÇA TIRADENTES N.º 77 — N.º 5.144

MARÇO 1945 24 SÁBADO

O TEMPO

Tempo bom, com nebulosidade variavel. Temperatura em ligeira elevação de dia e estavel á noite. Ventos de nordeste a sueste, frescos.

Maxima: 29,9.
Minima: 21,3.

SE TUDO CORRER EM PERFEITA ORDEM

ELEIÇÃO A 7 DE SETEMBRO, POSSE A 15 DE NOVEMBRO

GOVERNADORES E ASSEMBLÉIAS ELEITOS 120 DIAS DEPOIS

Desembargador José Linhares

Podemos publicar hoje alguns dados interessantes sobre os trabalhos da comissão encarregada de elaborar o novo Codigo Eleitoral.

Segundo apuramos, o Codigo deverá estar pronto até fins de abril vindouro. Depois de sua aprovação, haverá um prazo de 60 dias para o alistamento, isto é, o tempo correspondente aos meses de maio e junho.

Após essas providencias preliminares, mais dois meses decorrerão para a organização das mesas, distribuição de material, etc. Isso irá, portanto, a julho e agosto.

Feito esse trabalho, a eleição para presidente da Republica poderá efetuar-se a 7 de setembro. A posse do eleito, diplomado pelo Supremo Tribunal Federal, se tudo correr em ordem, realizar-se-á a 15 de novembro, como antigamente.

Cento e vinte dias depois terão lugar as eleições para governadores e assembléias.

TRÊS FATOS DE ULTIMA HORA

O sr. João Alberto fez, ontem, duas visitas. Uma ao sr. José Américo de Almeida, outra ao sr. general Eurico Dutra. Conversou longamente com o lider oposicionista e com o candidato oficial.

Assunto importante, dada a situação e considerada a duração dos encontros.

Nada transpirou.

—

O sr. Caio de Lima Cavalcanti ofereceu ontem um cock-tail em honra do sr. Carlos de Lima.

Brindou-se pela vitoria da campanha de libertação de Pernambuco, sob a bandeira da candidatura Eduardo Gomes.

—

O general Flores da Cunha jantou com o sr. Paulo Bittencourt, diretor-proprietario do "Correio da Manhã".

Entre os convivas se achava o sr. João Carlos Machado.

Houve brindes ao brigadeiro Eduardo Gomes.

O sr. Paulo Bittencourt está cheio de entusiasmo e de confiança na candidatura nacional.

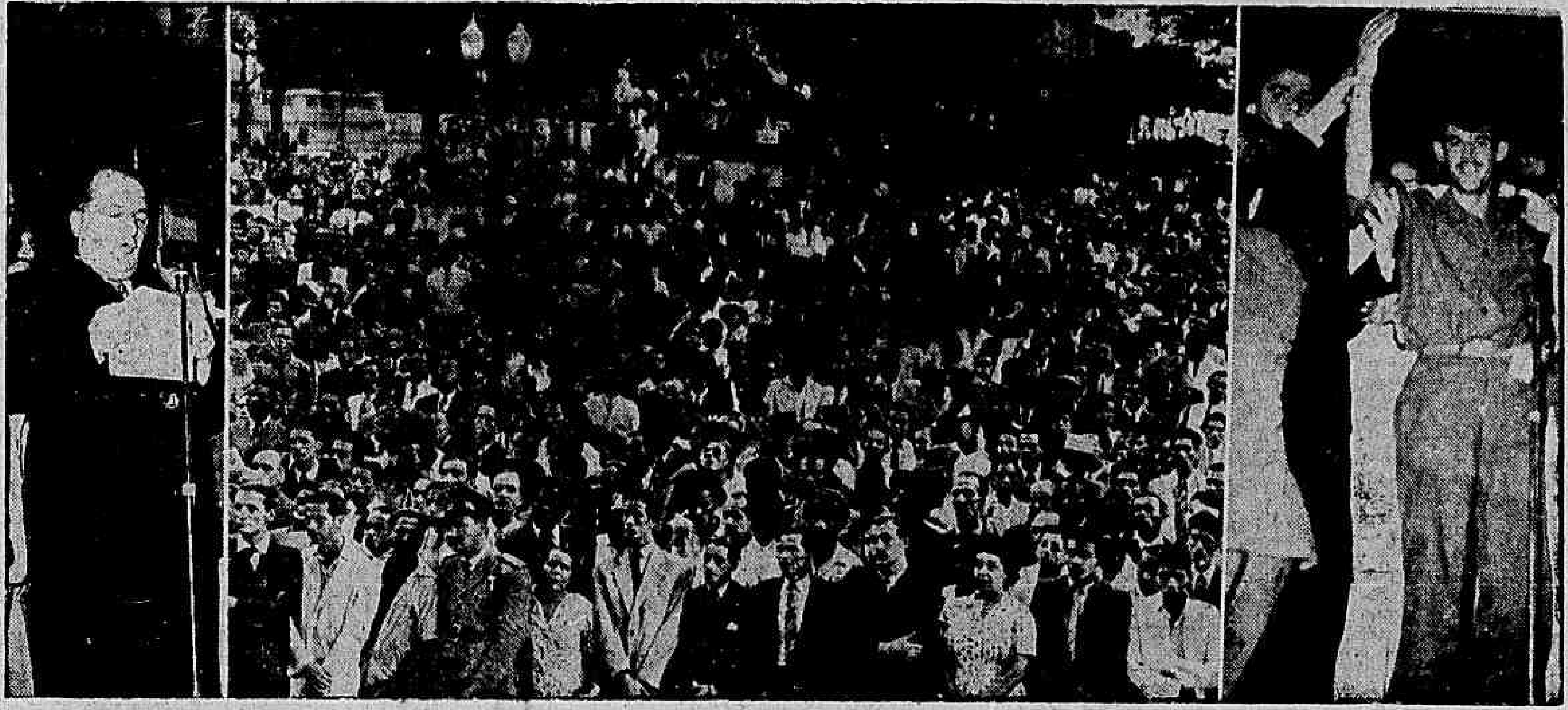

Flagrante do comicio de ontem em frente ao Teatro Municipal, vendo-se parte da assistencia e o escritor Alvaro Moreyra e um expedicionario, quando falavam ao povo.

A PALAVRA DE ORDEM QUE RESULTOU DAS GRANDES DEMONSTRAÇÕES POPULARES DE ONTEM:

UNIÃO NACIONAL, SIM, MAS CONTRA VARGAS

O POVO DEMONSTROU CLARAMENTE ONDE ESTÃO AS SUAS PREFERENCIAS — ACLAMADO O BRIGADEIRO E VAIADOS GETULIO, JOÃO NEVES E VALADARES — A MENSAGEM DO SR. JOÃO NEVES ABAFADA PELAS VAIAS — DENUNCIANDO OS PROPOSITOS E AS PROVOCAÇÕES DA DITADURA — AS DEMONSTRAÇÕES ENCERRARAM-SE COM UMA GRANDE PASSEATA E UM DELIRANTE COMICIO DIANTE DA REDAÇÃO DO "DIARIO CARIOCA"

Foi realmente um espetaculo impressionante da vontade e das tendencias populares mais espontaneas e irresistiveis o comicio de ontem nas escadarias do Teatro Municipal, assim como seu desdobramento e desenvolvimento posteriores. O povo, presente em massa ás manifestações, não perdeu uma unica oportunidade de demonstrar, da maneira mais categorica e definitiva, onde se encontram as suas preferencias mais profundas, os seus verdadeiros lideres e os caminhos que já se traçou na reconstrução democratica que apenas se inicia. O povo mostrou compreender nitidamente que ainda resta uma grande parte da estrada a ser percorrida, a mais dificil e perigosa, porque a mais trabalhada pelas provocações da Ditadura. Mostrou porém ontem que sabe distinguir entre os verdadeiros e os falsos lideres, entre a orientação certa e a errada.

SENTENÇA DE MORTE DA DITADURA E DO DITADOR

Promovida com o honesto embora ingenuo proposito de levar a massa ao redil dos partidarios de uma coalizão nacional em torno dos restos mortais da ditadura, a demonstração publica acabou por se transformar na mais completa sentença de morte á ditadura, ao ditador, a tudo o que ambos representam.

Iniciado sob as aclamações de uma grande multidão, o comicio foi ganhando em extensão e profundidade á medida que os oradores feriam os problemas fundamentais deste momento: anistia, encaminhamento das verdadeiras soluções democraticas, através do voto de suspeição aos homens do governo para esta obra de restaurar as liberdades publicas e reintegração da Nação no governo de si mesma.

O POVO MOSTROU ONDE ESTA'

O termometro das preferencias populares foi a forma por que o povo aplaudiu e deixou de aplaudir, conforme as circunstancias: cada vez que um orador insistia no refrão da "união nacional", de "governo de coalizão", e outros "slogans" do mesmo teor e da mesma procedencia ideologica, o silencio, a abstenção popular davam um indice claro de desinteresse, descrença, certeza da inutilidade. Ao contrario, toda vez que algum orador falava da necessidade de destruir os ultimos remanescentes da ditadura, de abrir caminho para a elevação ao poder dos verdadeiros democratas que se reunem em torno do Candidato Nacional, de manifestar a desconfiança e a advertencia contra os propositos perturbadores do governo atual e sua incapacidade moral e politica para dirigir o pleito eleitoral, que só pretende tumultuar e desmoralizar em beneficio de seus propositos "continuistas" indisfarçaveis, — o calor, o entusiasmo, a vibração rebentava em palmas, em vozes, em aclamações sem fim.

DEIXE O PODER, DITADOR!

Depois de aberto por uma alocução incolor do presidente da Liga da Defesa Nacional que se desmandou ele proprio

(Conclue na 2ª pag.)

"SÃO PAULO"
Companhia Nacional de Seguros de Vida
Sucursal no Rio de Janeiro: — AV. RIO BRANCO, 114-6.°
DIRETORES
Dr. José Maria Whitaker
Dr. Erasmo Teixeira de Assumpção
Dr. J. C. de Macedo Soares

BARATAS? PÓ AZUL

OS CÃES LATEM; A CARAVANA PASSA

J. E. DE MACEDO SOARES

NA verdade, lastimamos mais do que verberamos a atitude de alguns confrades da "A Noite", injuriando-nos grosseiramente por conta do govêrno, que lhes engorda os salários, servindo-se deles como proxeneta na sinistra prostituição de suas consciências. Êsses indivíduos não nos conhecem, não nos julgam, não nos condenam. Movidos por paixões e interêsses bem conhecidos, cobrem-nos de baldões, latindo à lua.

Aliás, estamos na idade provecta, que já não espera julgamentos. O que tínhamos de amealhar no conceito público já entrou em balanço com o passivo dos nossos erros. O que tínhamos a viver, já vivemos. Agora é uma sobra, que pomos na luta desprendidamente, para acabar.

Farejando-nos com fingido rancor, os escribas do alcouce do govêrno descobrem-nos incoerências e contradições. Ai de nós! A vida é assim, por isso quanto mais longa mais exposta a retificações e corrigendas. As opiniões vivem o seu dia no destacar das folhinhas. Os julgamentos refazem-se incessantemente, os homens mudam, os fatos mostram-se sob várias luzes conforme vai o dia.

As contas que êste jornal se orgulhará de prestar oportunamente aos seus leitores, do procedimento que teve no túnel da ditadura não serão documentadas pelas lacunas forçadas nem pelas inclusões obrigatórias nas suas colunas pelos agentes do govêrno, que podiam abrir ou fechar suas portas discricionariamente. Submetemos-nos refletidamente, no dever de preservar um instrumento precioso da livre consciência nacional, no dia em que pudesse agir desembaraçadamente. Que fizemos muito bem dizem os fatos da hora presente, quando a nação encontrou os seus jornais, nos lugares devidos para servirem-na.

Há, também, que poderíamos exibir por orgulho profissional, tôda a longa e obscura narrativa das nossas lutas, insubmissões e desafios à brutalidade da censura oficial. Poderíamos mostrar os nossos documentos: as cartas, os ofícios, as instruções, relembrando as suspensões, as punições, as perseguições de que fomos vítimas. Sem dúvida, graças à inteligência, argúcia e perspicácia dos nossos diretores e redatores, escapamos sempre do irremediável, se bem que largando muitas plumas nas garras da onça.

*

O que não se dirá jamais, é que o papel do govêrno deva consistir em utilizar jornais, que não comprou nem pagou aos seus legítimos donos — para enlamear a sociedade que empesta com a sordidez de seus intuitos. O verdadeiro responsável pelo declive da inteligência jornalística oficial, rebaixando as lides da imprensa à difamação das pessoas, é sem dúvida o chefe do Govêrno ditatorial, o sr. Getúlio Vargas.

Nunca poderá o presidente da República chamar-se à ignorância do que escreve a única fôlha plenamente a serviço do "Queremos Getúlio". O presidente é, não pode deixar de ser, leitor da "A Noite". O presidente é o comprador dos jornais e o corruptor dos jornalistas.. O presidente está, pois, se preparando no seu próprio e inconcusso interêsse.

Contudo isso, o sr. Getúlio Vargas deve-se um pouco de continência nas altas funções que exerce e deve, especialmente, à nação o decoro e a dignidade de seu govêrno.

Nós não o insultamos em respeito a nós mesmos e não lhe faremos injustiças por cautela com o público, cujo senso não admite injustiças e julgamentos capciosos de seus jornalistas para fundarem de má fé os seus argumentos. Todavia, se entramos nessas explicações, é para elucidação e esclarecimento dos leitores, pois insultos, arreganhos, infâmias e ameaças dos fugidios passantes do govêrno, das sombras já esbatidas da ditadura, nos interessam tanto quanto a primeira camisa que vestimos.

Êste jornal combate antes de mais nada e acima de tudo os crimes e abusos da ditadura. O seu programa é remover os despojos de um govêrno de usurpação, que tisnou o Brasil. Todos os dias dizemos que o grande problema nacional é o restabelecimento da confiança do povo nos homens propostos a governá-lo. Todos os dias apontamos o nome impoluto do homem que tem a confiança do povo. O brigadeiro Eduardo Gomes é o candidato da nação, o que surgiu espontaneamente nas suas cogitações amarguradas, na noite profunda da dominação da ditadura. Quanto a torva preparação do "queremos Getúlio", suas ânsias e desesperos, deixem-nos rir. E' a nossa vez.

Os cães latem; a caravana passa.

"PODERIA O SR. MARCONDES TORNAR-SE HUMANO E EDUCADO?"

OS OPERARIOS NÃO ACREDITAM EM MILAGRES E CONHECEM SEUS VERDADEIROS AMIGOS

Fala ao DIARIO CARIOCA um Lider Proletario de São Paulo

"NÓS SABEMOS DISTINGUIR O JOIO DO TRIGO E OS GOZADORES ARVORADOS EM LIDERES TRABALHISTAS JAMAIS PODERÃO CONTAR COM O NOSSO APOIO"

O sr. Amaro Cavalcanti quando falava ao diretor da Sucursal do DIARIO CARIOCA, em São Paulo

SÃO PAULO, 22 (Da sucursal do DIARIO CARIOCA) — O sr. Amaro Cavalcanti, operario de construções civis em São Paulo, é sem duvida, um elemento de prestigio em sua laboriosa classe, onde se impôs pelas suas atividades construtivas, batendo-se sempre com eficiencia e desassombro pela execução das leis trabalhistas. Visitando, há dias, a sucursal do DIARIO CARIOCA, esse trabalhador teve oportunidade de louvar a campanha que vem sendo desenvolvida por este jornal em prol da democratização do país e de combate aos mistificadores politicos que se arvoram em amigos dos trabalhadores brasileiros, pretendendo transforma-los em instrumentos de suas ambições partidarias.

PODERIA O SR. MARCONDES TORNAR-SE HUMANO E EDUCADO?

Iniciando a sua oportuna entrevista, disse o sr. Amaro Cavalcanti:

— "Não é preciso ter-se uma visão muito ampla para se apreender os objetivos imediatos e interesseiros do "Boa noite" do ministro Marcondes Filho. Um cavalheiro, que sempre passou por nós sem tomar conhecimento da nossa obscura existencia e dos nossos graves problemas, sem sequer nos tirar o seu finissimo chapéu, poderia, de um momento para outro tornar-se humano e educado? Não. Isso seria um milagre e os operarios não acreditam em milagres politicos. E hoje tudo está tão racionado!...

NÓS CONHECEMOS OS NOSSOS VERDADEIROS AMIGOS

— "Os amigos do operariado — continua o nosso entrevistado — nós sabemos muito bem quem são. A verdade é que o sr. Marcondes nunca se preocupou conosco, jamais se interessou em saber de que maneira viviam os operarios, se havia pão nos seus lares, se os seus salarios satisfaziam as suas necessidades materiais. Alem disso ele sempre foi indiferente ás dificuldades em que viviam as familias de nossos trabalhadores. A sua passagem pela Camara dos Deputados, como representante de São Paulo, revelou-nos o seu espirito displicente e amigo dos bons negocios... Lá, ele nunca assomou á tribuna senão para defender os interesses capitalistas. Como advogado, especializou-se em falencia e, ao que parece, tambem nos quer arrastar para a falencia moral de nossos ideais, afim de se locupletar com as vantagens da nossa desunião.

UM LIDER NÃO SE IMPROVISA

O sr. Amaro Cavalcanti, depois de ligeiro silencio, prossegue:

— "Um lider, meu caro jornalista, não se improvisa, não nasce de uma hora para outra. Ele sai das lutas na praça publica e na imprensa, enfrentando com destemor as ameaças e as represalias dos governos reacionarios. Não raro, eles veem das prisões e do exilio, impondo-se ao apreço publico pelo seu espirito de sacrificio e pelo seu passado de devotamento á causa do povo. Nós sabemos muito bem distinguir o joio do trigo. Os epicuristas, os gozadores arvorados em lideres trabalhistas jamais poderão contar com o nosso apoio.

O MITO DAS LEIS TRABALHISTAS DO ESTADO NOVO

— "Para que os "corifeus" do Estado Novo não digam que essas minhas afirmações são levianas, quero citar um caso concreto, entre milhares que foram ocultados aos trabalhadores pelo amordaçamento da imprensa: em 5 de novembro de 1936 o operario Antonio do Val morreu em consequencia de um acidente do trabalho, deixando viuva e quatro filhos menores. Com o intuito de socorrer a familia o Sindicato dos Trabalhadores em Construção Civil de São Paulo tomou todas as medidas necessarias junto ao I. A. P. I., para conseguir uma pensão. Enquanto isso se processava, estava em andamento a ação de acidente do trabalho, em cuja liquidação compareceu o I. A. P. I., que se tornou o maior beneficiado, recolhendo aos seus cofres a importancia de 5.400 cruzeiros. Em 26 de de fevereiro de 1942, isto e, mais de tres anos depois, o I. A. P. I. comunicou á viuva, que o seu caso fôra atendido e que, a titulo provisorio, fôra-lhe concedida uma pensão de Cr$ 17,40. Segundo estou informado, a viuva preferiu a miseria extrema á sofrer essa extorsão deshumana.

Esse, como acentuei, é um dos muitos casos concretos que provam, de maneira clara, o mito das leis trabalhistas no Brasil".

NÃO HA DIVERGENCIAS ENTRE OPERARIOS E ESTUDANTES PAULISTAS

A' uma pergunta nossa sobre os incidentes ocorridos por ocasião do comicio democratico promovido pelos estudantes paulistas na praça da Sé, o nosso entrevistado declarou:

— "Entre os operarios e os estudantes paulistas não há divergencias ideologicas. Se discordassemos desses rapazes não teriamos perturbado o seu comicio na praça da Sé, e sim fariamos outro, no mesmo local, defendendo as nossas convicções de trabalhadores. Não somos desordeiros. Somos cidadãos conscientes de seus direitos e deveres, que querem trabalhar por um Brasil livre, onde todos os brasileiros se estendam as mãos democraticamente, brasileiramente." — concluiu o nosso entrevistado.

Em Gréve a Escola Nacional de Engenharia

Comunica-nos o Diretorio Academico da Escola Nacional de Engenharia:

"Os alunos da Escola Nacional de Engenharia reuniram-se, ontem, em assembléia geral, para apreciarem as resoluções da direção do ensino superior do País, que consideram perniciosas ao bom desenvolvimento didatico dos cursos de engenharia.

Foi, diretamente, focalizado o assunto das transferencias de ex-alunos das Escolas Militares, que o ministro da Educação se comprometeu a resolver por legislação adequada, desde dezembro ultimo, de acordo com os pareceres favoraveis do diretor da Escola e do reitor da Universidade. Ressurgindo, porem, agora, o impasse, pela votação recente de reduzida maioria do Conselho Nacional de Educação, no tocante a transferencia de escolas, com programas muito diversos e para os quais não ha reciprocidade de tratamento, deliberou o corpo discente da Escola Nacional de Engenharia manifestar sua unanime oposição a tais medidas, pelo que elas representam de desorganização no ensino do país e de injustiças quanto a condições de admissão no estabelecimento, sem que este gesto envolva, de longe, qualquer desapreço aos dignos compatricios, estudantes de outras academias.

Em consequencia, resolveu, unanimemente, a Escola Nacional de Engenharia, na referida assembléia:

1) declarar a greve geral nos seus trabalhos escolares, a partir de hoje, e até que uma legislação especial resolva, em definitivo, extinguir a anomalia amplamente condenada;

2) apontar como maximo responsavel pelo desfecho desagradavel e sobremodo prejudicial da presente divergencia — o sr. ministro da Educação, a quem haviam sido apresentados, em tempo, todos os esclarecimentos e exposições devidos sobre o assunto.

3) mencionar como personalidades não merecedoras da confiança do corpo discente da Escola Nacional de Engenharia, os professores do Conselho Nacional de Educação, que deliberaram em contrario ao interesse do ensino de engenharia:

Samuel Libanio — Parreiras Horta — Beni de Carvalho — Cesario Andrade — Paulo Lira — Jurandir Lodi e Josué da Fonseca.

4) confiar ao Diretorio Academico a adoção de outras medidas, que se julguem oportunas e sobre as quais serão prestadas informacões a todos os alunos da Escola.

Armando Coelho de Freitas
Presidente do Diretorio Academico."

O Caso do "Diario de Pernambuco"

O jornalista J. E. de Macedo Soares recebeu do sr. Assis Chateaubriand, diretor dos "Diarios Associados", o seguinte telegrama: "Testemunho ao presado amigo e confrade os agradecimentos de todo pessoal dos "Diarios Associados" seu valente artigo sobre nosso associado pernambucano. Abraços. Assis Chateaubriand."

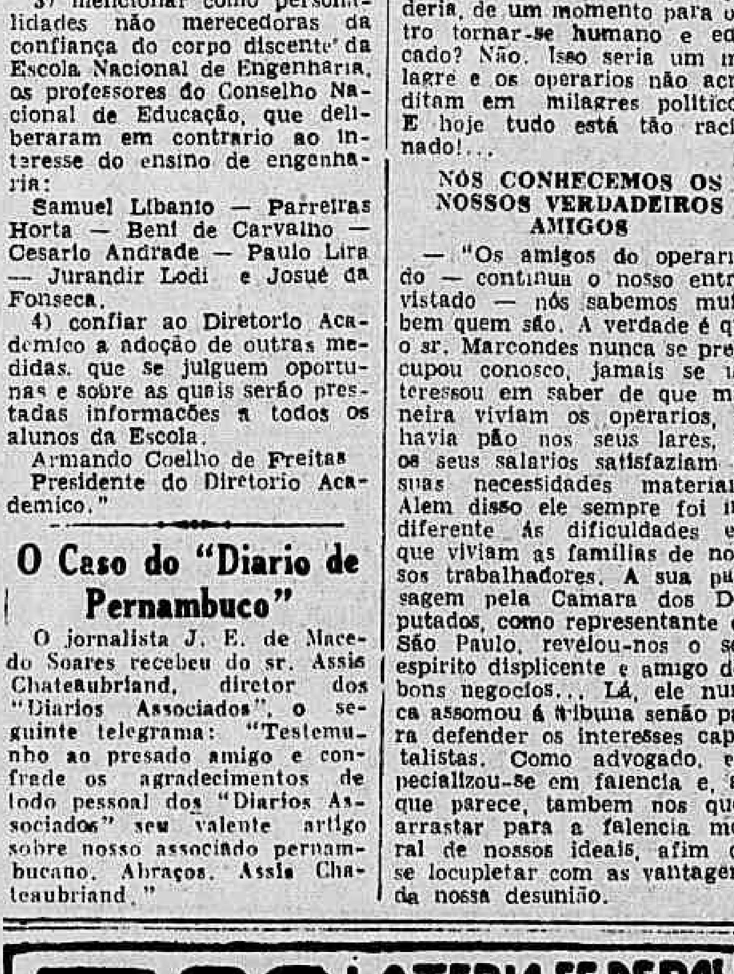

A Pericia e a Bravura Brasileira

OBJETO DOS COMENTARIOS DA IMPRENSA DOS ESTADOS UNIDOS

NOVA YORK, 23 (AN) — Duas noticias foram publicadas, hoje nos Estados Unidos, com referencia ás forças brasileiras que combatem nos campos da Europa. Os rapazes do Brasil têm sido objeto de sucessivas referencias da imprensa dos Estados Unidos, não apenas pela pericia e bravura reveladas nas operações belicas, mas tambem pelo espirito de disciplina pelo esplendido moral, demonstrado aos seus superiores nas mais dificeis contingencias, e pelos seus profundos sentimentos democraticos, nos quais se irmanam perfeitamente com as tropas americanas, que [illegible] no "front" peninsular.

Atenção, Dr. Getulio !

"O 177 NÃO SERA USADO COMO ARMA POLITICA"

RECIFE, 23 (Asapress) — O sr. Eurico Chaves Filho recebeu surpreendido a noticia de sua exoneração do cargo de presidente do Conselho Regional do Trabalho.

Falando á Asapress, o sr. Eurico Chaves Filho informou que absolutamente não pedira sua exoneração daquele cargo, a qual reputa de politica tendenciosa.

A repercussão da demissão do sr. Eurico foi das piores e os meios oposicionistas reunir-sse-ão hoje afim de lavrar pela imprensa o seu protesto contra o emprego dessa arma pelos situacionistas.

A Visita do Embaixador Norte-Americano a São Paulo

S. PAULO, 23 (A. N.) — Chegará amanhã a esta capital, viajando por via aerea o sr. Adolf Augustus Berle Junior, embaixador dos EE. UU. junto ao governo brasileiro. Afim de homenagear o ilustre diplomata, foi organizado o seguinte programa oficial: dia 24 — ás 9 horas, chegada no aeroporto de Congonhas; 10,30 horas, visita ao sr. interventor federal; 12 horas — almoço oferecido ao embaixador pelas varias classes de São Paulo; visita, á tarde, aos varios escritorios oficiais dos EE. UU.; ás 17 horas, entrevista coletiva á imprensa; 18 horas, visita á A. P. I.. Dia 25 — visita ás usinas de São Paulo da Tramway Light and Power Co. Ltda. Dia 26 — Almoço oferecido pelo interventor federal e partida para o Rio, ás 14 horas.

"O Priminho do Coração", hoje, na Escola de Teatro do Grajau' Tenis Clube

Hoje, ás 20,30 horas, em virtude de insistentes pedidos será representada no Grajau', Tenis Clube, a peça de autoria de Luiz Iglezias e Miguel Santos — "O Priminho do Coração", que tanto éxito alcançou no dia da inauguração da Escola de Teatro, tendo a frente como diretor o competente radio-autor Cesar Fabri.

Os pingentes foram imprensados pelo auto-lotação

Mais um acidente de consequencias lamentaveis, ocorreu, ontem, na praça da Republica. Ali, quando viajavam no estribo do bonde Lins Vasconcelos, foram imprensadas por um auto-lotação as seguintes pessoas: José Clemente Rosario de 38 anos de idade, funcionario do Loide Brasileiro, morador á rua Ferreira França 774, que sofreu ferida contusa com descolamento de substancia na perna esquerda; Carlos Nagib Filho, de 28 anos, agronomo, morador á rua São Miguel, 598, com fratura da clavicula esquerda; Alcides, de 15 anos, filho de Serafim Costa Peixoto, morador á rua Manuel Machado, 80 com contusões generalizadas, e Jorge Jaurai, de 15 anos, ajudante de laboratorio, residente á rua Bernardino Melo, 2585, com contusões nos braços.

As vitimas foram medicadas no Posto Cen triadAoj°oc4-pça4 A9A Posto Central de Assistencia.

Os Negociantes Poderão Procurar as Tabelas de Preços de Ovos e Tomates Nas Delegacias Distritais

Comunicam-nos do gabinete do chefe do Serviço de Abastecimento, por intermedio da Agencia Nacional:

"Conforme foi amplamente noticiado, a Policia vai iniciar, em colaboração com o Serviço de Abastecimento, energica campanha de fiscalização com o Serviço de Abastecimento, energica campanha de fiscalização dos preços dos generos alimenticios, afim de coibir os abusos que ora se ferificam.

Nesse sentido, já foram tomadas as providencias necessarias, inclusive a distribuição de tabelas de preços para a venda de ovos e tomates ás 30 delegacias distritais da Policia civil desta capital, para entrega aos comerciantes, que as deverão afixar em seus estabelecimentos, de acordo com a Resolução n. 100, do chefe do Serviço de Abastecimento.

Cada negociante varejista deverá procurar, imediatamente, na delegacia policial em cuja jurisdição exerça suas atividades, as tabelas de preços de venda daqueles dois generos.

Quanto aos caminhões licenciados respectivos donos deverão entender-se com o sr. Juvencio Lira, da Divisão do Fomento da Produção Vegetal, onde se encontram aquelas tabelas, devidamente autenticadas pelo Serviço de Abastecimento.

Parte dos cartazes do comicio de ontem na praça Floriano

União Nacional, Sim, Mas Contra Vargas

(Conclusão da 1ª pag.)

em "vivas" para preencher o vacuo de aclamações. — o povo vibrou com a oração do estudante Nilton de Almeida Rodrigues, representante da União Nacional de Estudantes, quando este levantou todas as questões politicas fundamentais da nossa reconstrução democratica. Apontou a contradição, de mascara externa de nosso governo, — participando da guerra mundial contra o fascismo, através da luta e do sacrificio de nossos rapazes expedicionarios, — com a face interna do fascismo que caracterizava a ditadura getulista. Lembrou a contradição tragica de haver moços do Brasil morrendo em luta contra o fascismo nos campos de batalha da Europa e ao mesmo tempo nas ruas do Recife. Levantou diante da indignação popular o quadro de insegurança em que nos debatemos quando o governo nos promete eleições e democratização, mas não revoga nenhuma das leis fascistas que nos oprimiram até hoje, deixando-as suspensas sobre nossas cabeças, como uma espada de Damocles. A vibração popular atingiu ao auge quando o orador levantou o voto de desconfiança publica em torno do governo, exigindo, em nome da tranquilidade e da paz interna do país, que o Ditador abandonasse o poder e o entregasse ao presidente do Supremo Tribunal, para que este presidisse um processo eleitoral realmente livre e insuspeito.

Os aplausos que envolveram estas idéas todas as que destas se aproximavam dão uma idéia do clima e das preferencias populares que caracterizaram o grande comicio de ontem.

TRES VAIAS: JOÃO NEVES, GETULIO E VALADARES

A contra-prova deste sentimento popular, foram as vaias.

A primeira vez foi quando o "speaker" do comicio anunciou ao microfone que ia ler a mensagem do embaixador João Neves da Fontoura.

A coisa foi instantanea: á simples enunciação do nome do autor do "Acuso", antes mesmo que o "speaker" tenha podido acabar de proferir todo o nome do diplomata que pretendera se transformar em cabo eleitoral do governo, á semelhança do seu colega Luzardo, antes que o seu nome fosse de todo proferido, prorrompeu, espontanea, irreprimivel, de todas as bocas, sem claques, sem palavras de ordem, como um movimento organico da massa uma universal, tremenda, olimpica vaia, só comparavel talvez á do sr. Valadares em Pacaembu'.

O "speaker" nem poude ler a mensagem do sr. João Neves.

Depois da vaia ao sr. João Neves, houve outras duas: uma ao mesmo sr. Valadares, a qual rivalizou com as do grande comicio de Belo Horizonte, demonstrando a irredutivel repulsa popular de toda parte pelas manobras e provocações do agente "coordenador" da candidatura oficial; outra ao ditador, quando o representante da União Metropolitana dos Estudantes exprimiu a condenação inapelavel da mocidade contra o opressor.

DUAS CONSAGRAÇÕES: EDUARDO GOMES E JOSE' AMERICO

Em compensação, ao enunciar o mesmo orador o nome de José Américo de Almeida, iniciador do movimento de rebeldia e reconquista das liberdades publicas, e do grande candidato nacional, o brigadeiro Eduardo Gomes, toda a massa manifestou, pelos aplausos mais delirantes, a sua absoluta integração na cruzada de saneamento moral e politico do país que estes nomes e seu movimento representam.

UMA PASSEATA E UM COMICIO DIANTE DO "DIARIO CARIOCA"

Terminado o comicio, não se dissolveu a multidão, como seria de esperar. Tomada de entusiasmo que a todos [illegible] pelo encontro espontaneo dos caminhos democraticos que todos traziam dentro de si, — a massa popular dirigiu-se em passeata pelas ruas centrais, detendo-se diante dos jornais democraticos, numa demonstração de aplauso aos orgãos da imprensa livre que se batem pelo candidato popular.

Diante da redação do DIARIO CARIOCA a passeata se converteu num novo comicio, de grande envergadura e de entusiasmo talvez ainda maior e mais delirante, porque espontaneo, sem organizadores e sem orientação outra que a nascida da improvisação das preferencias espontaneas da multidão e dos oradores que lhe deram voz.

Inumeros populares galgaram as escadas do DIARIO CARIOCA, invadiram a redação, confraternizando com o pessoal desta folha, e das sacadas desta redação dirigiram a palavra aos seus companheiros. Foram palavras quentes, filhas das mais profundas aspirações, revoltas e esperanças do povo, expressando-se livremente, no improviso de sua linguagem simples e por isto mesmo mais eloquente ainda. Dentre estes populares que se fizeram oradores, conseguimos obter os nomes dos operarios Clodoaldo Salgueiro e [illegible] Ribeiro, ambos autenticos trabalhadores, e não capangas do sr. Marcondes, como depois ressaltaria o nosso companheiro que responderia áquela comovente homenagem espontanea.

UNIÃO NACIONAL CONTRA VARGAS

Por fim, em nome desta folha, falou o nosso companheiro de redação Pompeu de Souza, que, em entusiastica oração, condenou todos os crimes e denunciou todos os propositos e provocações da Ditadura, apoiando ao mesmo tempo todas as aspirações e revoltas da massa oprimida. O nosso companheiro lembrou as tradições de irredutivel amor á liberdade e á democracia desta casa, que guarda com honra e gloria, as cicatrizes dos empastelamentos e das violencias de toda ordem que tem sofrido da ditadura por seu amor ás liberdades democraticas.

Finalizando o seu discurso, levantou uma palavra de ordem que foi delirantemente aplaudida por toda a grande multidão que se comprimia diante de nossa redação, pois que este sentimento já existia profundo dentro dela á espera apenas de ser formulado:

"União Nacional, sim; mas contra Vargas !"

UMA NOTA EMOCIONANTE

Durante o comicio do Municipal, foi apresentado á multidão um Expedicionario ferido, que regressou dos campos de batalha. O herói foi levantado nos braços da multidão no alto das escadarias, e as aclamações delirantes que então se fizeram ouvir quase abafaram por completo as poucas palavras que pronunciou o jovem combatente. Foram estas de "vivas" á FEB e ás forças democraticas e de "morra" o Fascismo.

DIARIO CARIOCA

EXPEDIENTE:

Diretoria :

Horacio de Carvalho Junior
Diretor Presidente

Danton Jobim
Diretor Secretario

J. B. Martins Guimarães
Diretor Gerente

Telefones:

Direção: 22 3023 — Chefe de Redação e Secretaria: 42 5571 — Redação: 22 1[illegible] — Administração e Gerencia 22 8035 — Publicidade: 22 3018 — Oficinas: 22 0824

ASSINATURAS:

Para o Brasil:	
Ano	Cr$ 90,00
Semestre	Cr$ 50,00
Para o Estrangeiro:	
Ano	Cr$ 200,00
Semestre	Cr$ 130,00

VENDAS AVULSAS

Em todo o Brasil:

Dias uteis	Cr$ 0,40
Aos domingos	Cr$ 0,50
Por avião	Cr$ 0,60

São cobradores autorizados os srs. Antonio Ferreira da Rocha e Moacir Teixeira.

As faturas e recibo extraidos a partir de 23 de fevereiro de 1945 só serão validos com o visto da Contabilidade e assinatura de um dos cobradores autorizados.

Percorre o interior do país a serviço desta folha o sr. Romualdo Perrota, nosso inspetor.

SUCURSAIS:

São Paulo, diretor, Mario Cordeiro — Rua Xavier de Toledo, 84, 7º andar, sala 8 — Telefone 4 0396.

Minas Gerais — Belo Horizonte; diretor Antonio Brasiliano da Costa — Rua da Bahia 919, 1º — Telefone: 2-0765.

DEPARTAMENTO DO SUL DO PAÍS

Paraná, Santa Catarina e Rio Grande do Sul, diretor: dr. Caio Machado — Rua Lamenha Lima 220 — Curitiba.

REPRESENTANTE:

Pernambuco — Recife: Rui Duarte.

Publicidade: 22-3018

PRAÇA TIRADENTES, 77

O Escritor Padre Serafim Leite Visita Pernambuco

RECIFE, 23 (A. N.) — Encontra-se nesta capital o padre Serafim Leite, intelectual português há muito radicado no Brasil e autor da "Historia da Companhia de Jesus no Brasil". O padre Serafim Leite visita o Nordeste no intuito de colhir dados para a conclusão do 5º tomo de sua obra historica.

Falando a um matutino declarou o padre Serafim Leite ter vindo para o Brasil quando tinha 8 anos de idade e trabalhado como seringueiro no Estado do Amazonas. Mais tarde esteve na Belgica onde cursou o Colegio da Companhia de Jesus, doutorando-se em filosofia e teologia e ordenando-se, finalmente.

CARTAS DOS NOSSOS LEITORES

FITAS, FATOS, POLÍTICA

Recebemos de um leitor:

"Aí vai uma modesta colaboração, que peço publicar sob o titulo: — "Fitas, fatos, politica". E' a associação dos nomes de filmes da atualidade com os nomes de politicos e instituições em evidencia nesta hora.

"Sublime Alvorada" — Eduardo Gomes.
"O Benfeitor Mascarado" — Getulio Vargas.
"Perigo Amarelo" — Agamemnon Magalhães
"Casino Flutuante" — Amaral Peixoto.
"Grito de Rebelião" — José Americo.
"Pecado Original" — Francisco Campos.
"...E o Espetaculo Continua..." — Benedito Valadares.
"A Viuva Alegre" — Conego Olimpio de Melo.
"O Falso Delegado" — Coriolano de Góis.
"Nossos mortos serão vingados" — Osvaldo Aranha.
"Uma velha amizade" — Getulio Vargas e Osvaldo Aranha.
"Consciencias Mortas" — Agamemnon Magalhães e Marcondes Filho.
"Ambição Sem Freio" — Batista Lusardo.
"Garoto Prodigio" — Virgilio de Melo Franco.
"Revolucionario Romantico" — Juarez Tavora.
"Crepusculo Sangrento" — Etelvino de Tal.
"A Longa Viagem de Volta" — Juraci Magalhães.
"Fuga" — João Neves.
"O Enganador" — Silvio de Campos.
"Sublime Mentira de Niska Petrovska" — Amilcar Dutra.
"Uma Voz nas Trevas" — Marcondes Filho.
"O Trem do Diabo" — Alencastro Guimarães.
"O Costa do Castelo" — Souza Costa.
"Uma Aventura em Paris" — Souza Dantas.
"No Mundo da Lua" — Mendonça Lima.
"A Caveira" — Apolonio Sales.
"...E o Vento Levou..." — Borges de Medeiros e Antonio Carlos.
"O Bamba do Sertão" — Cesario de Melo.
"Por Quem os Sinos Dobram" — Estado Novo.
"O Diabo Disse Não..." — DASP.
"Muralhas de Jericó" — DIP.
"O Castelo do Homem Sem Alma" — Palacio Guanabara.

Se gostar publique — P. B. X."

O CEARÁ VAI TER NOVO INTERVENTOR

UM COMICIO IMPROVISADO EM FRENTE AO "DIARIO CARIOCA"

Findo o comicio de ontem na praça Marechal Floriano, a multidão dirigiu-se para a redação do DIARIO CARIOCA, que foi saudado por diversos oradores tendo agradecido um dos nossos companheiros. No clichê, os populares em frente ao DIARIO CARIOCA. (Texto em outro local).

O Candidato Escolhido é o 'Bicho Papão' de Granja, o Famoso Prof. Olavo de Oliveira

NOVAS ADESÕES EM MINAS Á CANDIDATURA EDUARDO GOMES — CONSTITUIDO EM TEREZINA O COMITÉ DEMOCRATICO — ORGANIZADA E COESA A OPOSIÇÃO CEARENSE — TELEGRAMA DOS GRAFICOS DESTA CAPITAL AOS GRAFICOS DO "DIARIO DE PERNAMBUCO"

O sr. Menezes Pimentel, atual interventor federal no Ceará, professor de direito da Faculdade daquele Estado, é uma figura que sempre conquistou grandes simpatias naquele Estado. Não é um homem arbitrario, incapaz, portanto, de violencias e atentados, á semelhança do que aconteceu no Recife. Não serve, portanto, para a ditadura, neste momento. Já se fala, nos meios politicos, em substituí-lo. E o escolhido é o sr. Olavo de Oliveira, politico que na campanha da Aliança insultava publicamente o sr. Getulio Vargas e era um serviçal do governador Matos Peixoto, a cujos caprichos se submetia como um carneiro docil. Na sua zona de influencia politica, o sr. Olavo de Oliveira era conhecido pela alcunha de "Bicho Papão". Truculento, com maus instintos, perseguidor feroz dos seus adversarios, o sr. Olavo de Oliveira é malquisto em todo o Ceará. Eis aí o homem para a ditadura.

Ontem, o sr. Olavo de Oliveira teve longa conferencia com o ministro da Justiça, acertando os planos para mandar embora o professor Menezes Pimentel, que, apesar de ter servido lealmente á ditadura, é um homem digno.

O MINISTRO DA JUSTIÇA DIRIGE-SE A' A. B. I.

O presidente da Associação Brasileira de Imprensa recebeu a seguinte carta:

— "Reportando-me aos seus telegramas de 8 e 9 do corrente, com referencia aos orgãos "Sergipe Jornal" e "Correio de Aracaju", apraz-me passar ás suas mãos, por copia anexa, a informação telegrafica que recebi do presidente do Departamento Estadual de Imprensa e Propaganda de Sergipe.

Aproveito a oportunidade para renovar-lhe os protestos de perfeita estima e distinta consideração com que me subscrevo. Cordialmente, (as.) Agamenon Magalhães".

A informação é a seguinte: — "Tenho honra comunicar v. excia. ser absolutamente infundada noticia transmitiu correspondente agencia denominada "Press Parga" sobre fechamento jornais "Correio Aracaju" e "Sergipe Jornal" desta Capital. Diretores aludidos orgãos imprensa interromperam circulação mesmo sua livre vontade visando exploração politica comprometer Governo Estado outra noticia inveridica veiculada agencia citada e o Departamento Estadual Imprensa e Propaganda tem estado interior oficinas e redações daquelas folhas fim interditar matéria ou circulação. Aproveito ensejo participador tambem v. excia. nenhuma coação existe contra imprensa local por parte autoridades do que é melhor prova manifesto acabam jornalistas dirigir interventor Mainard Gomes assegurando-lhe sua simpatia e solidariedade pela maneira superior com que vem mantendo suas relações com jornalistas de Estado, dentro mais franco espirito cooperação, desfrutando assim toda estima no seio classe. Respeitosas saudações. — Severino Uchoa, presidente diretor geral DEIP, Sergipe".

NOVAS ADESÕES DO INTERIOR DE MINAS A EDUARDO GOMES

O dr. Pedro Aleixo, lider oposicionista de Minas, continua recebendo de todo o Estado cartas e telegramas de solidariedade na notavel campanha pró-candidatura de Eduardo Gomes.

Do interior s. s. tem recebido enorme correspondencia, da qual destacamos hoje dois telegramas. O primeiro é o do padre João Nonato, da cidade de Ibiá, cujo teor é o seguinte: "Com sumo prazer acompanho grande campanha presidencial pró-brigadeiro Eduardo Gomes, de cujo movimento em Minas é v. excia. lider. Por isso, peço ilustre chefe mandar inscrever meu humilde nome num cantinho da grandiosa bandeira de redenção nacional, com protestos de elevada estima e consideração. (a.) Padre João Nonato do Amaral".

O outro telegrama, procedente de Jaguaritiba é o seguinte: "Cheio do mais vivo entusiasmo em torno da candidatura do brigadeiro Eduardo Gomes, lançada patriotica e

Sr. Menezes Pimentel

bravamente pelos homens de vossa fibra, congratulo-me com o ilustre prezado amigo pela sua calorosa manifestação ontem recebida pelas ondas radiofonicas, como um toque de clarim, e chamado da Patria. Com a minha absoluta e incondicional solidariedade, defenderei o ideal democratico onde quer que encontre seu espirito. Com minha irrestrita e incondicional atitude congratulo-me com o ilustre amigo com o mesmo amor patriotico. (a.) — Mozart Ribeiro".

ADERIU O SR. MEDEIROS NETO

BELO HORIZONTE, 23 (A. N.) — O governador Benedito Valadares recebeu do sr. Medeiros Neto, ex-presidente do antigo Senado Federal, onde representava o Estado da Baia, o seguinte telegrama:

"Rui Barbosa (Estado Baía), 16 — Quantos testemunhamos sua diligencia, em 1937, no sentido de preservar as instituições então vigentes, melhor compreendemos a benemerencia do patriotico trabalho politico que acaba de realizar. Cordiais felicitações (a.) Medeiros Neto".

OS QUIMICOS E O MOMENTO NACIONAL

Será realizada no proximo dia 26, segunda-feira, ás 18 horas uma grande reunião dos quimicos brasileiros para discutir definição de atitudes perante o momento atual brasileiro.

Nessa reunião que será efetuada no Salão do Sindicato dos Quimicos do Rio de Janeiro, á rua Senador Dantas 19, cedido para esse fim, será redigida uma declaração de principios.

FALA SOBRE EDUARDO GOMES O CAPITÃO SILVIO FONTOURA

BELO HORIZONTE, 23 (D. C.) — O capitão-aviador Silvio Fontoura, oficial da Força Aérea Brasileira e antigo comandante da Base Aérea desta capital, assim se manifestou sobre a candidatura do brigadeiro:

— "As forças democraticas não podiam ter feito melhor escolha. O nome de Eduardo Gomes é um verdadeiro simbolo. Seu passado revolucionario, seu caráter impoluto, sua vida honesta, que resiste a qualquer devassa, davam-lhe credenciais para o exercicio de qualquer função publica. Entretanto, em 1930, anistiado juntamente com outros oficiais das classes armadas, o "velho" — como o chamamos nós, os que servimos sob suas ordens, com respeito e carinho — não se deixou seduzir por um Ministério ou uma Interventoria, onde a sua ação teria sido assaz proveitosa para o País. Preferiu, o então major, o seu lugar na caserna. Como comandante, tem sido um chefe querido e respeitável. Como cidadão, é inatacavel. Evidentemente, o lançamento da candidatura do ministro Dutra tem o objetivo de desunindo ás classes armadas, estabelecer a confusão para então, o sr. Vargas, fazer o "sacrificio" de permanecer no poder por mais alguns anos. Fique certo, porem, de que isto não acontecerá. Quem conhece

Sr. Paulo Ramos

Eduardo Gomes pode afiançar que o chefe do governo não mais terá esta oportunidade. Teremos eleições, quer o sr. Getulio Vargas queira ou não".

O capitão Silvio Fontoura acha que sem anistia não se poderá assegurar a pacificação geral da familia brasileira. São suas as afirmações:

— "A anistia é uma medida que se impõe. O Brasil no momento de sua redemocratização não pode prescindir da colaboração de grandes brasileiros que se encontram detidos ou no exilio, por terem cometido o "crime de insurgir-se contra a ditadura getuliana".

"A NOITE", DE S. PAULO, TAMBEM DESMENTE

S. PAULO, 23 (Press Parga) — "A Noite" local desmente que se esteja promovendo manifestações trabalhistas ao sr. Getulio Vargas no dia 19 de abril classificando as noticias divulgadas nesse sentido de obra de "confusionistas".

Convem ressaltar que a noticia em questão foi divulgada ontem pelo sr. Nelson Fernandes, presidente do Instituto dos Comerciarios, que disse tambem estar com o sr. Getulio Vargas, "em qualquer terreno".

VITORIA DAS OPOSIÇÕES

S. PAULO, 23 (Press Parga) — Noticia-se que, em face da atitude assumida pelos jornais da oposição, foi sustada a manifestação "espontanea" pró-candidatura Getulio Vargas, que o Ministerio do Trabalho estava organizando.

TEREZINA, 23 (Press Parga) — Reuniram-se as forças da oposição local, sendo eleito o Comité Provisorio Pró Eduardo Gomes, constituido dos srs. desembargador Area Leão, Euripedes de Aguiar Matias, Olimpio Esmaragdo de Freitas, Simplicio Menes Arimatea, Tito Dermeval Lobão, Antonio Maria, Epifanio de Carvalho, assumindo a presidencia o segundo dos citados.

Foram organizadas tambem varias sub-comissões.

RECIFE, 23 (Press Parga) — Acha-se nesta capital o sr. Heribaldo Dias da Costa, ex-deputado pelo Partido Democratico do Ceará.

Falando a um diario local, o visitante disse que a oposição cearense está perfeitamente organizada, contando com grande prestigio.

"Todos os adversarios do atual regime, em sua expressão nacional e local uniram seus esforços num movimento unico, esquecendo inimizades partidarias e abrindo uma nova fase na evolução politica do Estado".

Depois de referir-se á fundação da União Democratica e suas diversas comissões já instaladas, o entrevistado acrescentou que a oposição cearense conta com 80 por cento do eleitorado para a vitoria do brigadeiro Eduardo Gomes, que é sua unica preocupação no momento, não se pensando mesmo inclusive na candidatura estadual.

CHEGA HOJE O SR. PAULO RAMOS

Deverá chegar hoje a esta capital o interventor Raulo Ramos.

Segundo estamos informados o interventor maranense foi chamado pelo ministro Agamemnon para um entendimento politico. Afirma-se que o sr. Paulo Ramos, dada a incompatibilidade que o separa do povo maranhense, receberá o bilhete azul.

UM BRASILEIRO VOLTA DA FRENTE OCIDENTAL

GEORGE PICHEL JR. LUTOU EM AACHEN E COLONIA

PARA A ALEMANHA TUDO ESTÁ PERDIDO — EXALTANDO A BRAVURA DOS HERÓIS DE MONTE CASTELO

Procedente dos Estados Unidos, acaba de regressar a esta capital, em companhia de seu pai e de sua genitora, o jovem brasileiro, George Pichel Junior, o qual, fazendo os seus estudos nos Estados Unidos desde ha sete anos, cumpria o curso secundario quando, em 1942, se alistou no Exercito norte-americano, seguindo, após um estagio de treinamento, para os campos de batalha da Europa.

Nosso patricio, que é filho do sr. George Pichel, da alta administração da Companhia Texas, no Rio de Janeiro, nasceu no Distrito Federal, contando hoje 19 anos de idade. Participou ele de combates em territorios da França, Belgica e Holanda, tendo baixado a hospital quando se achava em terras da Alemanha.

George Pichel Junior é perito em infantaria, isto é, especializado em varias funções dessa arma.

Ultimamente, vinha atuando como "bazooka-man", fazendo uso do mortifero morteiro de invenção norte-americana.

Removido para os Estados Unidos, ao completar a convalescença, ali foram buscá-lo agora seus pais, de volta ao país natal.

Dando ontem as suas impressões á imprensa, sobre as operações em que tomou parte, assim se manifestou ele:

— "Integrei a infantaria do Nono Exercito norte-americano do general Simpson. Da guerra trago a impressão restrita de quem se limitou a cumprir o seu simples e honroso dever de soldado. Lutei a noroeste de Aachen, após havermos atravessado os "dentes de dragão" da linha Siegfried, quando o alto comando aliado já montava o assalto frontal á grande cidade alemã de Colonia, ora em seu poder.

George Pichel Junior

O SOLDADO ALEMÃO

— "O soldado regular alemão — diz a uma pergunta o jovem patricio — não me refiro aos fanaticos nazistas das "SS", parece cansado já da guerra. E' essa pelo menos a impressão que se tem. Mostram eles sempre intenção de render-se, no que são obstados pelos oficiais da Wehrmacht.

"Os civis germanicos — pode ser apenas aparencia... — mostram uma atitude de total indiferença a tudo o que os cerca. Está claro que todas estas observações têm o aspecto limitado das áreas em que estive. Mas não se pode negar que para a Alemanha tudo está perdido.

EXALTANDO OS HEROIS DA F. E. B.

Em seguida, George Pichel Junior, após referir-se em termos de viva admiração aos oficiais brasileiros com quem ha tempos manteve contacto nos Estados Unidos, no Forte Berning, salientou a repercussão internacional que está tendo o heroismo dos soldados da Força Expedicionaria Brasileira, que ora lutam no norte italiano, após a grande vitoria de Monte Castello.

— "Eles estão honrando as maiores tradições de nossa grande Patria". — rematou.

Está no Rio o Bispo de Kansas City

D. Edwino V. O'Hara

O ILUSTRE PRELADO NORTE - AMERICANO VAI ASSISTIR A'S COMEMORAÇÕES DO BICENTENARIO DA ARQUIDIOCESE DE SÃO PAULO.

Pelo avião da Panair chegou ás 16 horas e 30 minutos de ontem, Don Edwino V. O'Hara, bispo de Kansas City, nos Estados Unidos, acompanhado pelo padre João Friedl, s. j. O prelado norte-americano vem ao Brasil atendendo a convite especial de Don Carlos Carmelo de Vasconcelos Mota, arcebispo metropolitano de São Paulo, para assistir ás cerimonias comemorativas do bicentenario da Arquidiocese de S. Paulo.

E' o bispo de Kansas City um dos mais eminentes prelados da Igreja Catolica nos Estados Unidos. Nascido em 1881, estudou em faculdades e seminarios dos Estados Unidos, seguindo depois para a França, onde continuou os estudos no celebre Instituto Catolico de Paris. Estudou tambem na Universidade Catolica (Pontificia) da America, em Washington. Ordenado em 1905, foi sagrado bispo em 1930 e em 1939 foi eleito bispo de Kansas City.

O bispo de Kansas City fundou a Conferencia Nacional Catolica de Vida Rural, sendo o seu primeiro presidente. O atual presidente, Don José Schlarman, bispo de Peoria, recentemente esteve no Rio de Janeiro. Em 1935 Don Edwino foi nomeado presidente da Confraria de Doutrina Cristã, entidade que tem editado uma tradução em vernaculo moderno americano do Novo Testamento e está terminando obra semelhante com referencia ao Antigo Testamento.

Conhecido escritor catolico, o bispo de Kansas City é autor de diversos livros e artigos. Dedica muito tempo a assuntos educacionais sendo um dos governadores da Universidade Catolica da America. No orgão coordenador e executivo do Episcopado Norte-Americano, a Conferencia Nacional Catolica ocupa o importante cargo de diretor do Departamento de Ação Social.

O padre João Friedl, s. j., que acompanha o bispo O'Hara, é professor da Faculdade de Rockhurst, famoso instituto educacional jesuita, e diretor da Divisão de Relações Industriais do Instituto Inter-Americano.

O Instituto Inter-Americano é uma organização fundada pelo bispo de Kansas City afim de fomentar relações catolicas entre os paises da America Latina e os Estados Unidos.

Após permanencia de alguns dias nesta capital, pretende sua excia. revdma. seguir para São Paulo, onde será hospede oficial de Don Carlos Carmelo de Vasconcelos Mota.

A Verdade Sobre a Atitude de Prestes

"Tudo Quanto Se Tem Dito Em Seu Nome é Inexato" — Diz o Sr. Caio Prado Junior, Que Esteve Com o Chefe Esquerdista

UMA DECLARAÇÃO AUTORIZADA

A exploração que certos elementos da ditadura vêm ultimamente fazendo em torno da atitude politica de Luiz Carlos Prestes está intimamente ligada aos planos marcondianos do "Queremos Getulio".

Ante-ontem, um jornal que vem fazendo largo uso dessa exploração, anunciou que Prestes iria falar ao povo, através de uma mensagem. Chegou-se a citar o nome de quem iria ler a mensagem — o general Miguel Costa.

O fato era totalmente inveridico, na substancia e no detalhe.

OUVINDO O SR. CAIO PRADO JUNIOR

Ontem, por acaso, no restaurante da ABI, encontramos o sr. Caio Prado Junior. Tambem por acaso, o sr Caio Prado Junior acaba de ver o sr. Luiz Carlos Prestes na prisão.

Declarou que encontrara o chefe esquerdista bem disposto e muito interessado em informar-se de tudo o que se passava no país.

NENHUMA DECLARAÇÃO

— E que está pensando Prestes da situação? — alguem perguntou ao sr. Caio Prado Junior.

— Até agora não fez nenhuma declaração politica. — respondeu o escritor paulista. Tem recebido, é verdade, muitos amigos com quem troca idéias mas suas opiniões são baseadas nas informações que lhe chegam e podem ser revistas a cada momento. Ele ainda não se sente capacitado para formar um juizo definitivo sobre a situação nacional.

— Mas ele tem recebido jornalistas.

— Absolutamente. Prestes até hoje não recebeu jornalistas. Se algum homem de imprensa esteve com ele não foi nessa qualidade mas como amigo seu.

TUDO INEXATO

O sr. Caio Prado Junior prossegue:

— Tudo quanto se tem dito em nome de Prestes é inexato.

E, em seguida, redige a declaração abaixo, que faz devidamente autorizado:

"Luiz Carlos Prestes afirmou peremptoriamente que até agora não fez declaração alguma sobre a situação politica atual. Tem-se limitado a conversar com amigos e companheiros, trocando impressões e informando-se sobre o que se passa, e que em grande parte, devido á sua longa incomunicabilidade, não conhece ainda devidamente. Logo que formar opinião definitiva, fará então declaração expressa e clara, que será a primeira autorizada".

Estiveram em Conferência Com o Gen. Eurico Dutra

O gabinete do ministro da Guerra apresentou-se ontem com uma movimentação muito intensa de pessoas da maior representação, quer pela manhã, quer na parte da tarde. Assim é que ali estiveram os srs. David Alvestegui, embaixador da Bolivia, acompanhado de seu adido militar, ministros Marcondes Filho e João Alberto, Roberto Simonsen, de S. Paulo; conego Olimpio de Melo, do Tribunal de Contas Municipal; almirante Milciades Portela, ex-comandante do Corpo de Fuzileiros Navais; generais Góis Monteiro, embaixador do Brasil junto á Comissão de Defesa do Hemisferio; e Gaudie Ley, comandante geral da Força Publica de S. Paulo; interventor Fernandes Dantas, do R. G. do Norte; coronel Jonas Correia, secretario de Educação da Municipalidade; tenente-coronel Filinto Muller, presidente do Conselho Nacional do Trabalho; e, em objeto de serviço os generais Newton Cavalcanti, Benicio da Silva, Pedro Cavalcanti, Fiuza de Castro, Alcio Souto, Mendes de Morais, Cordeiro de Farias, Milton de Freitas Almeida, Canrobert P. da Costa, Oscar de Araujo Fonseca e Silvio Rocha; e na chefia do gabinete o coronel aviador Armando de Souza Melo Ararigboia.

EM PLENO OCEANO, A NOSSA MARINHA SOCORRE TRIPULANTES AMERICANOS — Em pleno Atlantico, navegava, escoltado por unidades brasileiras, capitaneadas pelo cruzador "Baía", um grande comboio de navios das Nações Aliadas. Ao cair da tarde, tudo corria normalmente, quando o comandante de uma unidade americana sinalou afim de solicitar a transferencia para o "Baía" de tripulantes de seu navio que foram vitimas de um acidente. A operação, realizada em alto mar, terminou á noite. Na fotografia acima vemos os dois navios quando faziam a necessaria aproximação.

Diario Carioca
RIO DE JANEIRO, SABADO, 24 DE MARÇO DE 1945

A nossa opinião

O BRASIL ESTÁ DE PÉ

A repulsa do povo à ditadura do sr. Getúlio Vargas já se tem manifestado, por várias vêzes e em várias ocasiões. Ontem, ela atingiu a um "climax" convincente.

O sr. Vargas, olhando para quinze anos atrás, meditando sôbre a marcha dos acontecimentos que procurou dirigir, deve estar muito arrependido do caminho que, erradamente, trilhou. Em 1930, êsse mesmo povo, que hoje o repudia, recebeu-o entre delirantes ovações. Era a Nação inteira que via no chefe civil da Revolução a promessa de uma desejada regeneração política e da instauração de verdadeiros princípios democráticos no Brasil. A Revolução de 1930 parecia marcar o início de uma nova era para a nossa pátria.

O sr. Getúlio Vargas tinha o povo ao seu lado. Prometeu-lhe tudo. Apresentou um programa que consubstanciava tôdas as aspirações nacionais, naquela hora agitada e difícil que atravessavamos. Mas o sr. Getúlio Vargas não soube corresponder aos aplausos que recebera na capital da República, aos aplausos que por todo o Brasil se confundiam com os do povo desta cidade. Faltou a tôdas as suas promessas, foi desleal à Nação que se levantou em armas para levá-lo ao poder.

Hoje, quinze anos depois, o sr. Getúlio Vargas sente-se profundamente divorciado dêsse povo. O ditador já deve compreender que o povo não é essa côrte de turibulários que o incensa, não é essa legião de cartorários agarrados às suas sinecuras. O povo é a massa que trabalha, que enche as fábricas e as oficinas, que vai para as filas do leite e dos açougues, que vê os gêneros de primeira necessidade subirem a preços insuportáveis. O povo é o operário ludibriado, é o funcionário público esmagado pelo DASP e ameaçado pelo 177. O povo são as classes conservadoras escorchadas pelos impostos extorsivos é o lavrador, o industrial, o comerciante, de quem o fisco arranca o que pode e o que não deve. O povo é tudo isso. Só o sr. Getúlio não quis ver êsse povo, entregue como esteve, sete anos, aos colóquios e às juras de amor de um corrilho de ciganos e aventureiros, cuja sorte está selada pela consciência livre dos brasileiros.

* * *

Na estupenda manifestação de ontem, da praça Marechal Floriano, o govêrno ilegal do sr. Getúlio Vargas recebeu mais uma vibrante demonstração de repúdio popular. A homenagem que a multidão foi prestar aos nossos bravos e queridos soldados da FEB correu paralela à indignação contra o regime fascista instituído a 10 de novembro de 1937 e à repulsa incontida ao fundador dêsse regime.

Aqueles que, de boa fé, procuravam realizar um trabalho de coalizão nacional, viram, no imponente espetáculo de ontem, que é impossível uma coalizão com Getúlio Vargas. O povo o repudia, repudiando o Estado Nacional. Não quer saber de entendimentos com a ditadura e com o ditador. O povo aclamava Eduardo Gomes, pedia a anistia. Era a explosão dos seus sentimentos patrióticos que não se detinha diante de conveniências e preconceitos. O povo falou, mais uma vez, de maneira categórica e irrefutável. Democracia, Liberdade, Anistia. Nada mais quer o Brasil. E' necessário que a ditadura getulitária se convença de que os sete anos de arrôcho e de portas trancadas não desfibraram o ânimo do nosso povo, não quebraram a resistência da Nação, e, sobretudo, não aviltaram o carater e a dignidade dos brasileiros.

Isso que se passa no Brasil, neste momento, é o prenúncio dos grandes dias que hão de vir e nenhuma fôrça humana impedirá que os brasileiros honrem o sangue dos seus compatriotas derramado na luta contra o nazismo, repelindo para bem longe os remanescentes do fascismo getuliano.

O Brasil está de pé!

TOPICOS

A Ironia do Sr. Medeiros Neto

NÃO há no Brasil quem desconheça a traição que o sr. Benedito Valadares fez ao sr. José Américo, em 1937. Não fosse a atitude do governador mineiro e certamente êsse grande lider revolucionário chegaria ao Palácio do Catete, em 1938.

Na presente crise politica, o sr. Benedito está repetindo o papel que lhe coube há sete anos e meio. Apesar disso, o sr. Medeiros Neto, ex-presidente do Senado dissolvido em 10 de novembro de 1937, passou, a 16 do corrente, do municipio de Rui Barbosa, na Baía, ao governador das Alterosas, êste despacho: "Quantos testemunhamos sua diligência em 1937, no sentido de preservar as instituições então vigentes, melhor compreendemos a benemerência do patriótico trabalho politico que acaba de realizar. Cordiais felicitações."

Que se previna o general Eurico Dutra contra a "diligência" do sr. Benedito, que é capaz de repetir, neste ano da graça de 1945, a traição de 1937. Não há dúvida que o telegrama do politico baiano é de uma ironia que deve fazer corar o rosto rotundo do governador de Minas.

* * *

Gasolina e Mercado Negro

DESDE 1942, quando o Brasil entrou na guerra que vem sendo vendida gasolina em abundância no "mercado negro". Todos conheciam essa situação, menos as autoridades encarregadas da fiscalização das vendas desse combustível. Enquanto crescia o mercado negro da gasolina, os médicos ficavam sem transporte, situação que perdura até hoje e que vai perdurar durante todo êste fim de guerra. Ainda ontem na Delegacia de Defraudações e Falsificações, denunciaram o proprietário da bomba de gasolina da rua Honorio de Lemos n. 1, e o proprietário de um auto-caminhão. Foram presos em flagrante, por três funcionários da Coordenação, quando aquela bomba recebia dois mil litros de gasolina clandestina. A bomba vinha infringindo as ordens das autoridades, pois só podia receber combustível da Companhia a que pertence. Apesar disso, aquele motorista, que fazia transportes para a Companhia Caloric, falsificava notas de entrega e carregava o carburante para outras bombas, sob nomes de fregueses legalmente registados. Constando nas notas o preço de Cr$ 1,60 o litro, recebia, porém, a Cr$ 3,50 e o distribuidor, por sua vez, vendia a Cr$ 5,00.

No momento da prisão, o dono da bomba passava recibo numa nota, depois de receber 5 tambores de 400 litros cada um que fôra extraída em nome de Mario Rabelo & Cia, estabelecidos à rua dos Cajueiros n. 79.

Cinco tambores de quatrocentos litros cada um. E' simplesmente fantástico!

Isso significa que o "mercado negro" impera no Rio de forma escandalosa. Dois mil litros de gasolina bebidos de um só trago, caramba!

* * *

Pesado...

A FALTA dágua faz parte das secções permanentes dos jornais, como a vida social, a vida esportiva, o turfe, o tempo, o boletim da bolsa, o dia policial, Vargas acabariam crianças em Petrópolis, etc.

Os cinco lustros da ditadura assinalam a fase administrativa em que mais se gastou com água no Distrito Federal e foi também aquela em que o ex-presidente Getúlio despendeu mais com ela do que todos os seus antecessores juntos e multiplicados por cinco.

Está, de resto, um pouco na conduta do govêrno e na dos particulares amenizar a crise da água no Rio. A grande providência é consertar as torneiras. Vitor Konder quando ministro da Viação, costumava dizer que no Rio se gastava mais água à noite do que durante o dia, porque ninguem se preocupava com o que fazem correr as garagens da cidade e a irrigação das ruas. Mas, para êle, o grande mal eram as torneiras defeituosas, e assegurava ainda: se o govêrno se encarregasse de mandar consertar as torneiras com defeitos, gastaria muito menos dinheiro com o fornecimento dágua à população e teríamos maior abundância de água, do que com a captação de todos os rios vizinhos do Distrito. Realmente os canos arrebentados, as torneiras que não se fecham, as torneiras que as pessoas de casa e os empregados deixam abertas ou quase abertas, quanta água gasta à-toa!...

O certo, porém, é que a ditadura Vargas falhou em tudo. Falhou até em football... A prova é que, podendo os nossos crakús, nada ou pouco conseguiram em Santiago do Chile. Já é ser "pesado"...

* * *

O Duelo Benedito-Agamemnon

O REPORTER do "O Globo" fez ao sr. Benedito Valadares várias perguntas, na última entrevista coletiva realizada no Palácio da Liberdade. Queremos apenas comentar destas colunas o problema da organização dos futuros partidos politicos. Serão êstes nacionais ou estaduais? Declarou há pouco o sr. Agamemnon Magalhães, com a sua autoridade de ministro da Justiça da ditadura, que os novos partidos seriam de âmbito nacional. Não reza pela mesma cartilha o governador de Minas. O jornalista carioca fez-lhe a seguinte pergunta:

—"O movimento e a arregimentação partidária serão autônomos ou obedecerão à estruturação e orientação do Partido Nacional?

Foi assim que o sr. Benedito respondeu à pergunta:

— Ainda não está resolvido se os partidos serão nacionais ou estaduais, depende isto, naturalmente, do acôrdo entre as diversas fôrças políticas do Estado.

Estamos apenas reproduzindo o que disse ao nosso colega do "O Globo" o governador mineiro, que, apesar de sua habitual confusão, se mostra em aberta divergência com o titular da pasta da Justiça. Quem triunfará na luta: o Monroe ou o Palacio da Liberdade?

NÃO DOMESTIQUEM A OPINIÃO

CARLOS LACERDA

ANUNCIA-SE que a Liga da Defesa Nacional vai patrocinar um comicio de apoio á Força Expedicionaria, tendo por "mot d'ordre" a tranquilidade interna. Os preparativos são prometedores, pois se informa que foi pedida ao ministro da Guerra autorização para que compareçam ao comicio, "onde serão carinhosamente tratados", os feridos de guerra aqui hospitalizados.

A idéia é excelente, em principio. Homenagear a FEB é um dever de consciencia e assim pensamos desde o tempo em que o sr. Getulio Vargas pretendia condená-la a uma especie de clandestinidade, fazendo da participação do Brasil na guerra questão meramente profissional na qual o povo não fosse chamado a colaborar. Precisamente porque a ditadura temia que o conhecimento do sacrificio dos nossos soldados acordasse, na opinião publica entorpecida nos paraisos artificiais do DIP, a convicção de que o sacrificio de brasileiros na Europa exige atitude equivalente dos brasileiros no Brasil. E o temor da ditadura, como se tem visto, não era vão.

Mas o mote que a Liga se propõe glosar no comicio, o da tranquilidade interna, exige exames e impõe certas reservas.

A ilegalidade flagrante da ditadura, já demonstrada por todos os orgãos juridicos responsaveis, sem qualquer eiva de partidarismo politico, se está comprometendo gravemente a ordem administrativa, pois o governo já não existe senão para efeitos de pesquisa anatomopatologica no necroterio a que se recolheu, vai muito mais longe, nos seus desgraçados efeitos na ordem internacional. Realmente a posição que o Brasil conquistou, com o sacrificio da sua juventude e a firme disposição do seu povo e dos chefes militares, vai sendo progressivamente destroçada e comprometida pela incapacidade da Ditadura preencher as funções de governo legitimo e, mais ainda, comparecer com dignidade e autoridade a conferencias internacionais.

Ha muito perdemos terreno. O Brasil, em Chapultepec arrulhou infinitas amabilidades pela boca platinada do orador oficial da sua delegação mas não poude impedir que o país se desmoralizasse quando o ilustre chefe da delegação, que comparecia com credenciais de ministro efetivo quando, para uso interno, é apenas interino, se viu forçado a declarar que a nossa "constituição" proibe o direito de greve. Devido aos compromissos da ditadura com os Estados Unidos, em troca da benevolencia com a qual o embaixador Caffery estimulou e prolongou a vida do Estado Novo assumimos no Mexico posições que terão desapontado as nações irmãs que contassem conosco para concitar os Estados Unidos ao cumprimento integral do programa de livre cooperação economica, sem reservas nem sub-intenções. Sob pretexto de favorecer a unidade continental participamos com destaque na politica de apaziguamento da ditadura de Peron, na Argentina, atitude agora condenada precisamente pela Russia, nação com a qual está de namoros, quase postumos, a ditadura getulitaria.

O desprestigio crescente do Brasil, a perda da autoridade que ia conquistando para levantar a voz na Conferencia de S. Francisco e nas outras é tanto mais uma consequencia da existencia da ditadura e da desmoralização criada pela incoerencia entre a politica interna e a politica exterior do país, quanto é facil a qualquer um lembrar-se de que o Brasil, então mais fraco e apenas nascente na vida internacional, sem o prestigio decorrente da presença da FEB na Italia, obteve com Rio Branco, Rui Barbosa, Melo Franco, Macedo Soares, respeito pelas teses que levantava ou apoiava em conferencias internacionais graças á legitimidade de institucional do Governo brasileiro.

Nestas condições, parece que o primeiro dever da Liga da Defesa Nacional, como o nome indica, para melhor prestigiar a FEB e dar um sentido nobre e construtivo ás manifestações de solidariedade aos nossos soldados, devia ser o exame sereno e meditado da manifestação unanime das mais categorizadas autoridades juridicas do país afim de tambem se manifestar sobre a legitimidade do Governo e a sua capacidade de reger a Nação, não só na ordem interna como na internacional.

Teriamos então a Liga, por imposição da sua propria finalidade, por melhor exaltar a missão da FEB, concluindo pela condenação do regime vigente no Brasil, contrario aos interesses do povo e destinado a comprometer e arruinar a posição do país nas conferencias de reconstrução mundial.

Vemos, no entanto, a mobilização da Liga para algo que, a julgar pelos anuncios até agora divulgados, visa promover manifestação de apaziguamento entre a Opinião Publica e a Ditadura, um modus vivendi entre o governo ilegitimo e o povo, á custa do justo prestigio dos expedicionarios. Não faltaria sequer a dramatica presença dos feridos de guerra para dar á cerimonia o aspecto de um apelo á concordia, precisamente no momento em que a mobilização da consciencia publica vai acuando a ditadura nos extremos limites da sua possibilidade de sobrevivencia.

A paz interna, quem a perturba senão a ditadura? Quem promove arruaças em Campinas, em S. Paulo, em Recife, em Belo Horizonte? Quem fuzila estudantes e trabalhadores, quem agride, envenena e corrompe senão o governo? Com o dinheiro dos impostos e das Caixas de Institutos a ditadura compra jornais para convertelos em pasquins. A linguagem dos orgãos da ditadura excede em violencia, maledicencia e falsificação tudo quanto até agora se pudesse apontar na imprensa democratica. Destituida de razão juridica para existir, a ditadura agoniza entre as manifestações escatófilas dos seus escribas. Não esqueçamos que a Desordem está no governo. Como, então, havemos de sustentar a ordem interna senão destituindo a ditadura?

A destituição da ditadura está feita, moral, juridica e politicamente, pela condenação e repulsa que sobre ela recaem. Nem se diga que seja obra de paixões partidarias, pois as congregações das Faculdades, os conselhos da Ordem dos Advogados e a manifestação dos mais eminentes constitucionalistas estão acima de qualquer suspeita facciosa. Essa mobilização nacional deve continuar para que a ditadura seja finalmente expelida, o Ato Adicional revogado juntamente com a portaria de 10 de novembro, a anistia conquistada, os orgãos de repressão fascista dissolvidos e o sr. Getulio Vargas devolvido á categoria apenas de simples cidadão, devidamente aposentado, pelo 177, no cargo de semi-deus, classe J.

Se é isto o que pretende fazer a Liga da Defesa Nacional no seu anunciado comicio, está certo que estenda convites a lideres democraticos do porte de Odilon Braga, para colaborarem com os dirigentes da Liga na homenagem á FEB. Mas, se á custa do sacrificio dos soldados se pretende propôr um compromisso entre o povo e a ditadura, de modo a que esta subsista apenas rebocada e caiada de novo, será um escarneo a presença de homens de responsabilidade nesse comicio. Neste caso a Liga andaria melhor convidando moleque Segadas, o major Felinto, o seresteiro do "Boa Noite" e outros extrenuos defensores das Nações Unidas e das conferencias de Teerã, Yalta e Chapultepec para doutrinarem o povo sobre as delicias da vida em comum com o Guia da Nacionalidade.

Seria realmente espantoso que os feridos de guerra assistissem, na escadaria do Municipal, o espetaculo de uma pregação muniquista de apaziguamento e concordia, entre duas forças irreconciliaveis, a ditadura getulitaria e a democracia brasileira. E tudo isto em nome de que? Em nome dos nossos mortos na Italia, como se eles não tivessem morrido precisamente para preservar, no mundo, e consequentemente tambem no Brasil, a liberdade que a ditadura suprimiu em 37 e pretende escamotear em 45. Que pensariam esses bravos expedicionarios convalescentes ao verem que a homenagem que lhes é prestada não visa dar a medida da compreensão popular e fraterna sobre a sua missão redentora na Europa e sim, apenas, manobrar á sua custa para assegurar ao ditador a "tranquilidade interna", que ele não ha de ter enquanto não se reconciliar com a Nação pela renuncia ao posto que ocupa indevidamente?

A Liga deve saber que a intranquilidade só tem origem no quintal da ditadura. Em vez de se dirigir ao povo, então, para pedir calma, dirija-se ao Governo, e reclame do ditador o patriotico gesto da renuncia. Qualquer outra atitude significaria apenas uma tentativa audaciosa mas inócua para domesticar a opinião publica, afim de faze-la recair no estado hipnótico em que o governo pensava te-la domado. Ha um compromisso tatico entre o povo civil e os seus irmãos em armas na Europa: quando esses soldados voltarem devem encontrar uma Patria livre. Que melhor defesa nacional existe do que a defesa da liberdade?

Tudo o que possa contribuir para arrefecer a opinião publica e prolongar a agonia da ditadura constitue contribuição á anarquia politica e administrativa, na ordem interna, ao desprestigio e desmoralização do Brasil no plano internacional. Quererá a Liga, que é da Defesa Nacional, seguir esse rumo á custa dos mortos e feridos da FEB?

A segurança da tranquilidade interna está na revogação das leis fascistas, na anistia ampla, na renuncia do ditador. Ouso esperar seja este o caminho que a Liga ha de seguir, para ser coerente com os seus propositos de solidariedade aos expedicionarios.

SÃO ASSIM AS MANIFESTAÇÕES OPERARIAS...

OS "TRABALHADORES" DE BARRA DO PIRAÍ ERAM EMPREGADOS DA PREFEITURA

Em Meio Aos Manifestantes Um Amigo do Peito dos Japoneses

BARRA DO PIRAÍ (Do correspondente) — Em correspondencia anterior já denunciamos a manobra de alguns cabos eleitorais desta cidade, em torno de uma suposta manifestação de apreço ao prefeito Paulo Fernandes, promovida por operarios.

Agora podemos demonstrar que essa manifestação, conforme diziamos, nada tinha a ver com os operarios de Barra.

Num manifesto aqui distribuido, no qual se aludia ao interesse do prefeito "pelas classes proletarias", convidava-se o povo e os trabalhadores para as solenidades do Dia do Municipio. Nesse dia o prefeito receberia uma "pequena lembrança, como atestado da solidariedade dos obreiros da grandeza da patria, pela sua fecunda e extraordinaria administração."

Em seguida vinham os nomes dos componentes da comissão organizadora da cerimonia bajulatoria. E aí é que está a prova da falsificação. Vejamos quem são os "operarios" promotores da "manifestação proletaria":

José Frazão de Souza, empregado da Prefeitura; José da Silva Figueira e João Malheiros da Silva, ambos portugueses naturalizados e tambem funcionarios da repartição cujo chefe ia ser homenageado; e finalmente uma curiosa personalidade, José do Nascimento Dias, que pode ser tudo, menos operario. Pouco se sabe, em Barra do Piraí, sobre o meio de vida desse ultimo organizador de "manifestações espontaneas". Apenas recorda-se que já esteve envolvido num caso de expulsão de trabalhadores brasileiros da Colonia de Ponte Alta, afim de que os mesmos fossem substituidos por japoneses. Um amigo da onça, portanto.

Já disse o DIARIO CARIOCA, referindo-se ao sr. Agamemnon Magalhães, que o inefavel ministro da Justiça considera os municipios a arma secreta dos cabos eleitorais do situacionismo. O exemplo de Barra do Piraí é muito ilustrativo e dá uma idéia do que são os metodos aplicados, pelo Brasil afora, pelos apaniguados do Catete.

"Na Unidade do Exército Está a Salvação do Brasil"

Um Discurso do General Paquet Publicado No Boletim do Circulo Militar da Vila

O Circulo Militar da Vila, acaba de distribuir o seu folhetim semanal, trazendo uma série de assuntos de interesse da classe, inclusive o discurso do general Renato Paquet, recem-proferido por ocasião da homenagem de aniversario que lhe foi prestada, há cerca de um mês, pela oficialidade da guarnição da Vila Militar e Deodoro, da qual é comandante. Homenagem essa a que se associou o general Benicio da Silva, comandante da 1ª R. M., bem como, os oficiais de seu Estado Maior Regional. Do longo discurso do comandante da Infantaria Divisionaria, extraimos o seguinte e oportuno trecho:

"Mas, meus camaradas, que não faremos nós pelo Exército e pela Pátria ! ? Pensamos, raciocinamos, analisamos e julgamos e, daí a diversidade de sentir e opinar, mormente no campo politico e social. E se amanhã tivermos de agir e se nos deixarmos guiar por nossas opiniões particulares, seguiremos caminhos divergentes, travar-se-á a luta entre nós; será o esfacelamento da instituição militar e, em consequencia, o cáos para o Brasil, com o surto de ideologias malsãs, de apetites vergonhosos e inconfessaveis.

"Não, senhores, não poderemos permitir que tal aconteça: proibem-no nossos sentimentos afetivos, nosso acendrado amor á Pátria.

"Como proceder? Que deveremos fazer?

"Sacrificar, como já disse, a um ideal mais elevado nossas próprias opiniões. Tomando como diretriz o dever, mantendo-nos no juramento que como soldados pretsámos, erigindo-o em nossa mistica, nele, depositando a nossa fé, seguiremos, sejam quais forem as circunstancias, sem hesitações, sem tergiversar, unidos e confiantes, a mesma estrada larga plana, luminosa sem encruzilhadas ou desvios.

"Senhores há milenios que o Atlantico, em suas revoltas periodicas, escumando e rugindo, em furia descabida e demolidora, se arroja em alterados vagalhões contra as escarpas do Pão de Açucar, como que a procurar alongar a brecha para mais poderoso assalto á formosa Guanabara. E nesse arremesso ingente, gasta ele suas forças, esgota-se ante a impossibilidade do Gigante que nem se apercebe de tão violenta arremetida. E em pouco, desiludido e esgotado, sereno, calmo, manso, o oceano, como amante apaixonado, beija contrito os pés da mole de granito.

"E' que, companheiros, ás pequeninas particulas que a compõem, deve essa atalaia plantada a um dos lados da entrada de nosso lindo ancoradouro, a sua grande fortaleza.

"Elas não divergem, essas moleculas; uma mesma e só lei as conduz: a da coesão. Assim tambem nós, militares, obedecendo a essa lei, seremos invenciveis.

"Avizinha-se a tempestade. Sem prenuncios, já ouvimos, já os vemos, já os sentimos. Ante nossa indissoluvel união ou ela não se desencadeará ou, aos nossos pés, cominada vencida pelo nosso poder.

"Na unidade de pensamento e de ação é que está a salvação do Brasil".

O 'Anchieta' do Estado Novo e os Intelectuais Paulistas

S. PAULO, 22 (Da sucursal do DIARIO CARIOCA) — Numa de suas retumbantes visitas a São Paulo — jornada de catequização politica — o sr. Getulio Vargas, o "Anchieta" do Estado Novo, como diria o sr. Placido Modesto de Melo, presidente da Radio Vera-Cruz e cabo eleitoral do Catete, — além dos sorrisos abundantes que distribuiu ás massas trabalhadoras, s. excia. esteve no Departamento Estadual de Imprensa e Propaganda, fazendo a inauguração do Serviço de Assistencia aos Trabalhadores Intelectuais.

No entanto, afora os discursos e as eternas promessas, até hoje ninguem conhece, aqui, um só ato concreto em favor dos homens de letras bandeirantes.

Mais uma vez o nosso "imortal" ditador revelou-se um "tapeador" de São Paulo. Realmente. A não ser o sr. Menotti del Picchia, que ganhou um cartorio por ter desistido de uma eleição na Academia Brasileira de Letras em favor do presidente Vargas, nenhum outro escritor recebeu, na Paulicéia, qualquer beneficio das mãos "generosas" do consagrado autor da "Nova Politica do Brasil", obra "premiada" e editada pelo DIP a custa do dinheiro do povo.

Ainda ha dias, um popular vespertino paulista, referindo-se ao Serviço de Assistencia aos Trabalhadores Intelectuais, afirmou que a sua unica iniciativa fora... em favor do proprio sr. Getulio Vargas! Assim é que, por seu intermedio, foi oferecido 300 cruzeiros por cada artigo em que fosse feita a "critica literaria" do livro de autoria do escritor alemão Paul Frischauer, livro de bajulação ao chefe nacional e de agressão aos vultos mais eminentes do Brasil.

A verdade, porem, é que os escritores pobres de São Paulo preferiram a "tanga" a elogiar um livro contra o Brasil.

GOLPE DE ESTADO CONTRA A COOPERATIVA CENTRAL DA PESCA

OS DIRETORES DEPOSTOS NÃO SE CONFORMAM COM A INTERVENÇÃO DA CEP

Instalada Nova Sede Pelos Dirigentes Sindicais Destituidos

A injustificavel intervenção na Cooperativa Central de Pesca, determinada, á maneira fascista, pela Comissão Executiva da Pesca, com a aprovação do ministro da Agricultura, sr. Apolonio Sales, como era de esperar, provocou imediata reação por parte de todos os seus associados, e mesmo de grande parte dos pescadores.

Ainda ontem, esteve na redação do DIARIO CARIOCA, uma comissão composta dos srs. José Soares de Oliveira, Valdemar Alves de Faria, Valdemiro Moreira Coelho, Pedro José Corrêa, Guilhermino Ribeiro do Nascimento e João Batista, q ue pela voz lo sr. José Soares, presidente da Cooperativa declararam-nos, entre outras coisas:

ATENTADO AO DIREITO DO PESCADOR

A assembléia extraordinaria da Cooperativa reunida para tomar conhecimento da determinação da CEP de intervir na sua vida, destituindo os seus diretores, depois de descutir o aspecto social, politico e legal do assunto, decidiu unanimemente que a diretoria executiva só entregasse o mandato, á propria assembléia que a elegeu. Por essa ocasião, a diretoria recebeu as mais expressivas provas de confiança e de solidariedade de todas as cooperativas associadas, que se dispuseram, a não ceder diante de qualquer forma pela qual se manifestasse esse atentado ao direito do pescador.

Nessas condições, diante da intransigente atitude do presidente da Comissão Executiva da Pesca, que apesar de todos os apelos e advertencias resolveu positivar a intervenção na Cooperativa Central de Pesca, viu-se a diretoria legalmente eleita, no iniludivel dever de denunciar a ilegalidade do ato, que, apesar de estar ilustrado com a assinatura de um ministro de Estado, não deixa de ser absurdo e inconstitucional, se examinado á luz da legislação cooperativista, e do proprio decreto no qual o enquadram, num dramatico esforço de falsa interpretação.

NÃO ENTREGARÃO OS CARGOS

— Não entregaremos os cargos — prossegue o sr. José Soares de Oliveira. Nessa nossa atitude não ha, entretanto, nenhum acinte a pessoas de

Sr. Augusto do Amaral Peixoto, da Comissão Executiva da Pesca

nenhum deles, mas apenas coerencia e firmeza de convicções. Convicções e opiniões que, felizmente agora, podemos expôr sem medo da politica ou do DIP.

FRUTO DO ABSOLUTISMO

— A Comissão Executiva da Pesca tem autoridade absoluta no setor produção que preside — continuaram. Fruto desse absolutismo é essa intervenção que assistimos como meros espectadores. Por essa razão consideramo-nos ainda, até decisão contraria da assembléia que nos elegeu, autenticos diretores da Cooperativa Central de Pesca do Rio de Janeiro.

— Impossibilitados de nos opor á violencia, usaremos o espirito de resistencia que não pode ser dominado. Para isso transferimos a nossa séde para á rua da Alfandega n.º 65, segundo andar, de onde continuaremos a dirigir os destinos da classe que nos elegeu, e a defender os pescadores dos excessos de solicitude dos seus eternos tutores — concluiu o sr. José Soares de Oliveira.

ORGANIZA-SE UMA POLICIA DE CHOQUE PARA A CENTRAL DO BRASIL

Acha-se em organização, segundo informes que nos foram trazidos, uma policia de choque para a Estrada de Ferro Central do Brasil, adeantando-se que terá como chefe o sr. Thompson, o qual está encarregado de selecionar o pessoal de acordo com suas preferencias.

Aliás, os informes acrescentam que apenas estão sendo exigidas credenciais de capacidade fisica, sendo a altura minima dos candidatos de 1,70 m., dispensando-se todas as demais exigencias, em geral rigorosamente observadas pelas milicias regulares.

As funções dessa policia de choque serão tão somente de guarnecer e defender, em casos especiais, o edificio e demais dependencias da Central do Brasil.

DOS ESTADOS

Amazonas

POLITICOS DE ALTA MALANDRAGEM

RIO BRANCO (Do correspondente) — Os partidos politicos deste territorio ainda não resolveram pronunciar-se sobre as candidaturas, "aguardando melhores oportunidades", afirmam as notas partidarias publicadas.

Pará

BELEM (Do correspondente) — A Faculdade de Direito acaba de eleger seu diretorio, cabendo a presidencia ao academico Miguel Ferrata. Foi delineado tambem o programa a ser seguido pelo novo diretorio, constando do mesmo conseguir um predio novo para a Faculdade em virtude do atual achar-se quase imprestavel, tão grandes são as reformas que ele necessita.

Pernambuco

OITENTA E OITO SOLDADOS DA F. E. B. HOSPITALIZADOS

RECIFE (Do correspondente) — Encontram-se internados no Hospital Militar Regional, oitenta e oito soldados da F. E. B., feridos, que aqui chegaram sabado ultimo. Alguns desses expedicionarios estiveram em diferentes estabelecimentos hospitalares dos Estados Unidos, em Charleston, Boston e Nova York, antes de sua transferencia para esta capital.

Baía

PÃO A CR$ 1,20 O QUILO

S. SALVADOR (Do correspondente) — Em 1918, o farmaceutico Vagne de Abreu, descobriu o pão de "Fruta-Pão", mas, não tendo contado com o auxilio oficial, abandonou sua descoberta. Agora, porém, com o auxilio particular resolveu montar uma padaria nesta capital, lançando o pão ao preço de um cruzeiro e vinte centavos o quilo.

Estado do Rio

VIVEU UM CENTENARIO

CAMPOS (Do correspondente) — Com a idade de 100 anos faleceu nesta cidade o sr. João Melo Barreto, conhecido e estimado vendedor ambulante.

Minas Gerais

COMO SABEM ADMINISTRAR...

BELO HORIZONTE (Da Sucursal) — Moradores da vizinha localidade de Venda Nova, situada a 13 quilometros de Belo Horizonte e pertencente ao municipio de Santa Luzia, estão apelando para o prefeito de Santa Luzia, pois aquela localidade está em absoluto abandonada, quase totalmente ás escuras, com as ruas repletas de mato e com poças dagua na parte mais central. Além do mais, na "seca" verifica-se absoluta falta dagua e o povo tem que transportar o precioso liquido de cisternas ou de nascentes, ás vezes carregando latas cheias do precioso liquido mais de um quilometro.

Enquanto isso, as autoridades cuidam de politica e de perseguições aos que não querem entrar para o cordão do governo.

CONCERTO DA SINFONICA DE BELO HORIZONTE

A Sinfonica de Belo Horizonte iniciou a sua temporada deste ano, com o primeiro grande concerto realizado no cine-teatro Metropole. Foram apresentadas magnificas paginas musicais, sob á regencia do maestro Artur Bosmans. Participou do grande concerto a notavel soprano Alice Ribeiro.

HOMENAGEM A' F. E. B.

Os bancarios vão homenagear a Força Expedicionaria Brasileira e as Nações Unidas, com um magnifico festival esportivo, com a realização de várias provas futebolisticas entre os vários clubes formados por elementos dos estabelecimentos de credito da capital.

São Paulo

PARA A CONSTRUÇÃO DE MOTORES

S. PAULO (Do correspondente) — Causou ótima impressão nesta capital a noticia segundo a qual uma Cia. paulista pretende construir ainda este ano motores para avião de treinamento primario e avançado, variando a força dos mesmos entre 45 e 85 cavalos.

ASSUMIU O CARGO

S. PAULO (Do correspondente) — Tendo sido nomeado pelo presidente da Republica para o cargo de membro do conselho administrativo estadual, assumiu o referido cargo o sr. João Carvalhal Filho.

DIANTE DA GRITA POPULAR...

S. PAULO (Do correspondente) — O Serviço de Abastecimento Estadual, em face da grita popular contra os gananciosos, resolveu agir contra toda e qualquer exploração, iniciando já rigorosa campanha fiscalizadora por toda parte.

Paraná

SORVEDOURO DE VIDAS

CURITIBA (Do correspondente) — A ponte de cimento da estrada Curitiba-São José dos Pinhais transformou-se num sorvedouro de vidas, pois, nada menos de oito pessoas ali perderam a vida. Ainda agora, quando realizava ali uma pescaria, o jovem Rubens de tal desapareceu levado pela correnteza das aguas.

Seu corpo, até a hora que telegrafo, ainda não havia sido encontrado.

Goiaz

PARA A CONSTRUÇÃO DE NOVO CAMPO DE POUSO

GOIAZ (Do correspondente) — Foram iniciados os trabalhos de destruição da area do monte Rochedo, afim de ser construido o novo campo de pouso para grandes aviões comerciais, ficando desta forma a capital incluida na rota das grandes viagens internacionais. Dentro de breves dias será inaugurada tambem a rodovia Anapolis-Pianaltina.

Rio Grande do Sul

SUTURARAM O CORAÇÃO DE UM HOMEM

PORTO ALEGRE (Do correspondente) — Em um estabelecimento hospitalar da cidade de Bento Gonçalves, foi realizada delicada intervenção cirurgica.

Realizaram a operação os medicos Valter Calasi e Antonio Casagrande, os quais suturaram o coração de um homem que fôra ferido por arma de caça.

LADRÕES NARCOTIZADORES

PORTO ALEGRE (Do correspondente) — Na cidade de Três Corôas, os ladrões tentaram assaltar a agencia do Banco Nacional do Comercio, narcotizando os empregados do referido estabelecimento de credito. Aconteceu que um dos empregados, resistindo aos efeitos do narcotico, conseguiu se levantar, pondo em fuga os meliantes. O fato foi comunicado ás autoridades policiais locais.

Podem Trocar as Japonesas!

NA CAIXA DE AMORTIZAÇÃO

O diretor da Caixa de Amortização, atendendo á comodidade do publico e visando a regularidade na execução dos serviços nos guichês, determinou fossem atendidos ás segundas, quartas e sextas-feiras a industria, comercio e o publico em geral, para a troca de moedas divisionarias e cedulas de 1 e 2 cruzeiros; e, as terças e quintas-feiras as repartições publicas, todos das 12 ás 15 horas.

Só Para Senhoras

Clinica geral do DR. VITOR HUGO — Ginecologia (utero ovarios, etc.) e partos. Rua São José, 27, sobr. — Rio — Telefone 42-5275 - Das 13 ás 18 horas

A's 9 horas
reabre HOJE, a distribuição
DE
Salvados do Incendio
Do 2.º Entreposto Textil
á av. Marechal Floriano, 214
MAIS ALGUMAS HORAS
DE EXCEPCIONAL OPORTUNIDADE:
LENÇOS,
MEIAS,
PIJAMAS,
SEDAS,
CASIMIRAS,
VESTIDOS,
JOGOS DE CAMA E MESA,
UTENSILIOS DOMESTICOS,
BLUSÕES, TECIDOS EM GERAL,
e mais centenas de artigos de real utilidade, salvos das labaredas e da agua, a inteira disposição do POVO CARIOCA.
A's 9 horas
AVENIDA MARECHAL FLORIANO, 214

Começaram as Aulas de Direito Internacional

Pedem-nos a publicação do seguinte:

"Desde 16 do corrente começaram as aulas da Catedra de Direito Internacional Privado da 5ª Série com o seguinte horario:

Aulas teóricas — segundas, quartas e sextas-feiras, de 11 ás 12; sala 9.

Seminario: — Quintas, de 9.15 ás 10 horas, sala 2;

Pratica Forense — Quintas, de 13.30 ás 14.30 horas na Sala do Conselho da Ordem dos Advogados - Palacio da Justiça, 4º andar."

SABONETE Dorly
Preço por preço é o melhor.
A venda em todo o Brasil

ENTREGA DA MEDALHA DE CAMPANHA AOS FERIDOS DA F. E. B.

A Cerimonia da Tarde de Hoje No Hospital Central do Exercito

Realiza-se hoje, ás 15 horas, no pavilhão principal do Hospital Central do Exercito, sob a presidencia do chefe do governo, a cerimonia de entrega da Medalha de Campanha, conferida aos soldados feridos da F.E.B., que foram evacuados para aquele nosocomio, do teatro de operações de guerra na Italia. O ato revestir-se-á da maior solenidade, tendo sido convidados os ministros de Estado, almirantes, brigadeiros e generais, comandantes de corpos, diretores e chefes de repartições, bem como as familias dos agraciados.

Por ocasião da chegada do sr. Getulio Vargas, o Batalhão de Guardas, com todo o seu efetivo, prestará as honras regulamentares. O carro governamental será escoltado por batedores daquela unidade.

Uniforme: branco, desarmado, com passadeiras.

NOVOS FERIDOS PROCEDENTES DO "FRONT" EUROPEU

Os doentes evacuados da F.E.B. em tratamento no Hospital Central do Exercito, continuam a receber assistencia moral e conforto de todas as classes e instituições que procuram diariamente aquele nosocomio para demonstrar sua admiração pelos bravos patricios que defenderam o bom nome do Brasil no exterior. Estiveram ontem naquele nosocomio uma grande comissão da Austria combatente do Brasil, tendo á frente o sr. Piklos Lur Arneitz, chefe dos austriacos combatentes, e o "Grupo Feminino dos Austriacos Combatentes", chefiado pela sra. Ana Hobrneider, que se fazia acompanhar das sras. Maria Nansen Garbach, Charlote Huber, Gertrude Figor, Maria Figor, Maria Vinagre, Elisabeth Guilobel e Nolvinia Guilobel. Essas comissões distribuiram doces, cigarros, frutas e revistas aos doentes.

Ante-ontem á tarde baixaram mais os seguintes enfermos, procedentes da Italia: soldados Agostinho de Oliveira Santos, Antonio Bernardino Fonseca, José Morais de Sousa, Joaquim Gonçalves Rodrigues, João dos Santos, todos do 11.º R.I.; Durval Januario de Menezes, Hermenegildo Relvas e Euzebio Saldanha, do 6.º R. I.

NÃO COMPRE A CRÉDITO!
ADQUIRA TUDO QUE PRECISAR NAS MELHORES CASAS PELO SISTEMA
BOMVIVER
E PAGUE-NOS COMO PUDER!
ED. ODEON, 1.º AND. - TEL. 42-6984 - CINELÂNDIA
(FRENTE AO MONROE)

CARDILO FILHO
ADVOGADO
AV. ERASMO BRAGA, 72
6º ANDAR
ESP. CASTELO
Ações, consultas e pareceres sobre Direito Civil e Comercial. Ajustamento de estatutos de sociedades anonimas em geral, ás novas leis, especialmente empresas de seguros, bancarias ou concessionarias de serviços publicos.

Inclua Nas Suas Refeições Alimentos Substanciosos

Do Serviço Nacional de Educação Sanitaria pedem-nos a publicação da seguinte nota:

"O organismo trabalha constantemente, gasta-se e consome energia sem cessar. As proteinas, os sais minerais e as vitaminas, exercendo função protetora, reparam esse desgaste e evitam que o individuo enfraqueça.

Inclua sempre nas refeições peixes gordos, figado, leite e derivados, ovos, legumes e frutas, para que seu organismo disponha das substancias necessarias á sua proteção."

CERTIDÕES

de nascimento, Casamentos, Carteiras de identidade, Carteiras de estr[illegible]os, Certificado militar e outros documentos.

Trata Organização AMOACY DE NIEMEYER.

Marechal [illegible]ano, 154-sob. e R. Visc. de Pirajá, 276-sob. — Fones: 43-2703 e 27-0517

Atende-se a domicilio.

Agua Para a Rua Campinas

Os moradores do trecho final da rua Campinas, no Grajaú, lançam, por nosso intermedio, mais um apelo ás autoridades da Inspetoria de Aguas e Esgotos, afim de que voltem ás suas vistas para a situação afliiva com que se encontram, provocada pela absoluta falta dagua.

Chova ou faça sol, somente de seis em seis dias, o precioso liquido chega por aquelas bandas, mas com tão pouca pressão que mal atinge as caixas.

E' nessa situação, que as familias ali residentes, insistem no seu apelo, aos corações bondosos dos dirigentes da Inspetoria, já que, pelo que parece, não tem os mesmos obrigação de atender ao publico, bastante sacrificado.

REGINA
A RAINHA DAS AGUAS DE COLONIA!
A venda em todo o Brasil

Compareçam á Diretoria de Saude

Estão sendo chamados á 2ª Seção da Diretoria de Saude, para tratarem de assuntos de seus interesses, o dr. João Luiz Nunes e o farmaceutico José Carlos de Moura Barcelos.

MINISTERIO DA MARINHA

SALARIO-FAMILIA

Pelo almirante José Maria Neiva, diretor geral do pessoal, foi concedido o salario-familia a numerosos servidores civis que servem nas diversas repartições e estabelecimentos navais.

PROMOÇÃO

O boletim n. 11, deste Ministério trás a relação de funcionarios civis, por ordem de antiguidade, para fins de promoção, no proximo mês de abril.

ATO DO DIRETOR DO PESSOAL

Deferiu o requerimento em que Antonio Marques Rodrigues, funcionario aposentado, solicitou certidão, para fins de justiça de sua vida pregressa.

DISPENSAS DE DIARISTAS

Pelos diretores de diversas repartições da Marinha foram dispensados os seguintes diaristas: — Romão Rios — Herminio José Bernardes — Ananias Caetano da Rocha — Artur Von-Sohten — Angelo Aguado — Jaime Martins de Almeida — José Roberto dos Santos e José Pereira da Silva.

ADMISSÕES

Pelo ministro foram autorizadas as seguintes admissões de extranumerarios diaristas: A. M. I. C. — Djalma Alves. Base da Defesa Flutuante — Francisco Claudino de Souza — Alipio José de Souza — Benedito Antonio da Costa — Clemente dos Santos — Luiz da Silva Vilela e Orlando de Alcantara Santos. Diretoria do Armamento — Antonio José de Santa e José Eufrasio de Paula. Diretoria de Marinha Mercante — José Mascarenhas Pereira e Francisco Brandão e Ananias da Rocha. Edificio do Ministério — Heckel Correa Chagas. Escola de AA.MM. de Santa Catarina — João de Deus e Silva. Estação Central Radiotelegrafica — Moacir Espirito Santo — Henrique Coutinho. Hospital Central da Marinha — Benedito de Padua Melo e Humberto da Silva Toneloto. Imprensa Naval — Flavio Cardoso da Costa. Instituto Naval de Biologia — Manoel Francisco das Merces. DE MENSALISTAS — Alvaro Noronha, na função de tecnologista; Antonio Martins Lima e José Castro Rodrigues, na função de mestre; e Newton de Matos Brasil, na função de auxiliar de escritorio.

CONSTRUÇÃO NAVAL

Tambem foram aprovados na instrução recebida no Centro de Instrução da Base Naval de Natal os seguintes grumetes: — João Cassimiro Cantalice — Alcides Joaquim de Melo — Sidronio José de Lemos — José Horacio Neves Filho — Severino Gomes da Silva — Joel Lins de Lira — Rossine Vasconcelos — Josué Barbosa da Silva — João Batista do Nascimento — José Amaro de Sena — Armando Carneiro da Silva — José Euclides de Souza — José Valdomiro Martins — João Bezerra da Silva e José Zacarias Fernandes.

RADIO-TELEGRAFIA

Foram aprovados no Curso de Especialização de Radio-telegrafia, em caráter de emergencia, Wilson Lima dos Santos e Rubens Roberto Ruiz, sendo reprovados 4.

TARDES DE ELEGANCIA NO HIPODROMO DA GAVEA — Nos dias de carreiras o aristocratico prado da Lagoa tem a enfeitar-lhe as principais figuras de nossa melhor sociedade, notadamente do sexo feminino, que exibem os ultimos modelos e são a nota de distinção e elegancia das reuniões.

A Matriz de Santa Rita e as Solenidades da Semana Santa

A Irmandade do Santissimo Sacramento da Freguesia de Santa Rita, fundada para promover o culto eucaristico na referida matriz, conforme faz todos os anos, organizou um variado programa de solenidades religiosas que será levado a efeito durante a Semana Santa, a partir da proxima quinta-feira.

★ CINEMAS ★

"MODELOS" — O MILAGRE MUSICAL EM TECNICOLOR

"Modelos" (Cover Girl), o milagre musical em técnicolor, vai ser relançado na proxima segunda-feira, em cinco grandes cinemas simultaneamente, — Astoria, Olinda, Ritz, Star e Parisiense, afim de que pos-

Mas que coisa alucinante é esta Rita Hayworth, hein!

sam todos ver e rever esse espetaculo de beleza incomparavel.

Estrelado por Rita Rayworth e Gene Kelly, "Modelos" conta ainda com um sugestivo elenco, que inclue as mais lindas mulheres da América — as famosas "cover girls" de Harry Conover — e Jinx Falkenburg, Lee Bowman, Leslie Broks, Phil Silvers, Eve Arden e Otto Kruger.

A SEVERA, SEGUNDA-FEIRA, NO ODEON

Um filme inesquecivel e que estava merecendo uma reprise era sem duvida "A Severa", a maravilhosa produção portuguesa realizada por Leitão de Barros, baseada na obra famosa do grande escritor Julio Dantas e com a fascinante Dina Teresa no papel principal.

Pois alegrem-se os fans.

A "Severa" será reapresentada, para gaudio das multidões, já a partir de segunda-feira proxima, no cinema Odeon, com exclusividade.

E' essa uma oportunidade rara para os que já conhecem o filme revê-lo e gozar as reminiscencias... e para os que não o conhecem, vê-lo e extasiar-se ante a beleza e a magnificencia do enredo e da interpretação de todo o cast.

4° ANIVERSARIO DO CARIOCA

Uma data festiva para a cinematografia: o 4° aniversario do Carioca, segunda-feira, 26. Decorridos quatro anos ficou mais do que evidenciado que o Carioca tem uma posição impar no panorama cinematografico da Cidade Maravilhosa.

Seus filmes são selecionados rigorosamente, dentre a produção enviada de Hollywood.

Está de parabens, assim, o Carioca, o majestoso palacio cinematografico da Praça Saens Pena, um dos lideres lançadores do Brasil.

NOS MAIS SORDIDOS AMBIENTES DE UM MISERAVEL BAIRRO DE LONDRES, ELE APRENDEU A DEDICAR UM AMOR PURO A TRES MULHERES!

"Apenas um coração solitario" apresenta grandes nomes do cinema, como Cary Grant, e Ethel Barrymore em desempenhos notaveis, assim como June Duprez, Jane Wyatt, Barry Fitzgerald, George Coulouris, Konstantin Shayne e Dan Duryea.

A ação do filme passa-se toda nos mais ordinarios antros londrinos, lugares habitados pelos seres mais desprezivels, criaturas a quem a vida tudo negou... Apesar disso, "Apenas um coração solitario" possue cenas altamente poeticas e que falam ao coração dos sentimentais... De qualquer maneira, uma coisa é certa: "Apenas um coração solitario" é um filme que você deve assistir! "Apenas um coração solitario" estará na tela do cinema Plaza, a partir de segunda-feira, dia 26!

TAMBEM A' MEIA-NOITE, HOJE, SESSÃO DE "A' MEIA LUZ"

"A' Meia Luz", o absorvente filme de Charles Boyer e Ingrid Bergman, que estreou batendo todos os "records" de estréia do Metro-Passeio, será exibido hoje, tambem á meia-noite. Será este, portanto, o horario do vitorioso filme hoje: 11,40 — 1.45 — 350 — 6 — 8 — 10 horas e meia da noite.

"A PONTE DE WATERLOO" REAPARECERA' QUINTA-FEIRA PROXIMA

"A Ponte de Waterloo", o sempre belo e querido romance tão gloriosamente vivido por Vivien Leigh e Robert Taylor, reaparecerá, quinta-feira proxima, nos Metros Tijuca e Copacabana.

Até lá, "A vida tem cada uma!", com Charles Laughton, será o cartaz daqueles cinemas.

Está Sendo Esperado Hoje No Rio o Interventor Paulo Ramos

Viajando por via aerea, deverá chegar hoje, a esta capital, vindo de São Luiz, o sr. Paulo Ramos, interventor federal no Estado de Maranhão. Durante a sua estada no Rio, o chefe do governo maranhense tratará, junto ás altas autoridades federais, de assuntos ligados á administração de seu Estado.

Diario Astrológico

HOJE, 24 — Pode fazer mudanças, viagens e realizar casamentos.

ACONTECERA' HOJE AO LEITOR:

As possibilidades felizes ou não, de hoje, com horas e numeros razoaveis para todos os leitores nascidos em quaisquer dia, mês e ano, são transcritos abaixo:

PARA OS NASCIDOS

ENTRE 22 DE DEZEMBRO E 20 DE JANEIRO:
Negocios propicios, sorte nos amores e presentes do outro sexo. 9, 17 e 23; 45, 53 e 68. (horas e numeros).

ENTRE 21 DE JANEIRO E 18 DE FEVEREIRO
Apreensão, irritabilidade e brigas. 5, 17 e 18 (horas e numeros).

ENTRE 19 DE FEVEREIRO E 20 DE MARÇO
Surpresas agradaveis e alegria sentimental. 1, 2 e 30. (horas e numeros).

ENTRE 21 DE MARÇO E 20 DE ABRIL
Desharmonia conjugal, novas relações, idéias pecaminosas. 10, 11 e 12 (horas e numeros).

ENTRE 21 DE ABRIL E 20 DE MAIO
Hesitações, incertezas, negocios inesperados. A tarde será perigosa. 9, 10 e 11; 36. 46 e 56. (horas e numeros).

ENTRE 22 DE MAIO E 20 DE JUNHO
Preocupação por falta de dinheiro, inquietação. Complicação com o outro sexo, malicia e tonteiras. 11, 15 e 23. (horas e numeros).

ENTRE 21 DE JUNHO E 22 DE JULHO
Irritação, nervos abalados, tontearias domesticas. A tarde e a noite serão de boas possibilidades. 1, 2 e 3; 10, 20 e 21; (horas e numeros).

ENTRE 23 DE JULHO E 23 DE AGOSTO
Tendencia pouco louvavel moralmente, e descrença nos semelhantes. 12, 14 e 22; 21, 41, e 50. (horas e numeros).

ENTRE 24 DE AGOSTO E 22 DE SETEMBRO
Apreensões, pequenas viagens, lucros. A tarde será de desequilibrio arterial, tonteiras. 5, 3 e 8; 32, 48 e 35. (horas e numeros).

ENTRE 23 DE SETEMBRO E 22 DE OUTUBRO
Contrariedades pela manhã, a tarde será promissora. 10, 19 e 33. (horas e numeros).

ENTRE 23 DE OUTUBRO E 22 DE NOVEMBRO
Astralidades contrarias, dores de cabeça. 3, 4 e 5; 21, 22 e 24. (horas e numeros).

ENTRE 23 DE NOVEMBRO E 21 DE DEZEMBRO
Descaso pelas coisas terrenas; sucessos inesperados e noticias agradaveis. 15, 16 e 17; 33. 34 e 35. (horas e numeros).

★ SOCIAIS ★ FEIRA DE VAIDADES ★

JACINTO DE TORMES

Um vizinho da casa onde eu estava tocou, em sua velha vitrola, "Paris je t'aime". Isso provocou uma serie de recordações não de Paris, mas de Bruxelas. Fiquei pensando por quanto tempo ainda teremos que ficar nesta abstinencia de cidades européias. Por quanto tempo ainda teremos que recordar e ficar na frieza de fotografias de velhos albuns. Existirá ainda intacta e bela, essa Bruxelas que conhecemos ou restará pouco mais do que ruinas? Como estará La Place Royale, Avenue Luis, Place de L'Hotel de Ville, Bois de la Cambre, Avenue d'Auderghen, com todas as suas magnificencias, suas casas enormes e velhas, os classicos "Mannequin Pis" e as arvores enfileiradas e as lojas pequenas e tudo o que fazia de Bruxelas essa cidade de cor, movimento e paz. E depois, como estarão essas pequenas ruas, sujas e estreitas, cheirando a feira de peixe e enfeitadas de roupas secando e flores nas janelas? Aonde estarão La rue du Marche aux Lerbes, La rue du Beurre e La rue des Charponiers? Existirão ainda todos esses arredores lindos de La Hulpe e essa maravilhosa Forret de Soigne aonde no outono eram famosos os passeios e os pic-nics?

Bruxelas merece tanto quanto Paris sair dos seus escombros, reviver em toda a sua beleza e novamente sorrir. Ela lutou como sabem lutar os belgas, com a sua tradicional coragem e vontade de vencer. E ela venceu. Bruxelas, quando te veremos novamente?

Nesta fotografia vemos a embaixatriz Maria Martins, esposa do nosso embaixador em Washington, que, pela sua simpatia e pelo seu talento artistico, soube tão bem conquistar um lugar de grande destaque na vida social norte-americana. (Foto Sombra).

★ DISSERAM... ★

Que... Helena Brito Cunha fez anos, e ofereceu uma festa de aniversario.

Que... o consul Vitor de Carvalho vai oferecer um cocktail em Petropolis.

Que... O Rubayat de Omar Khayyan está sendo relido por um grupo de pessoas, dessas que costumam fazer grandes citações em público.

Que... a sra. Tetrá Teffé está em silencio. Por que?

Que... a pintura de Noemia continua a ser muito discutida.

Que... o sr. Edmundo da Luz Pinto adquiriu novas preciosidades para a sua coleção.

Que... muita gente anda com saudades do escultor Adgust Zamolsky e da pintora Bellá.

ANIVERSARIOS

SENHORES: — dr. Demetrio Xavier; dr. Alfredo Regulo Valdetaro; Asdrubal Cardoso; Olegario Mariano; tenente D. de Santana; José Alves Pinto, nosso confrade e Tadeu de Lima Melo.

SENHORAS: — Irani França dos Anjos Roca e Odila Lima Pestana.

SENHORINHA: — Maria de Lourde Serra Franco.

MENINA: — Iara, filha do sr. Mario Ulles.

— Fazem anos hoje o tenente coronel Raul Tavares, adjunto do gabinete do ministro da Guerra; sra. Deolinda Schabel, esposa do dr. João Schabel, advogado nos auditorios desta capital.

DR. HENRIQUE CARDOSO DE CASTRO — Transcorre hoje o aniversario natalicio do nosso prezado confrade de imprensa, dr. Henrique Luttgardes Cardoso de Castro, figura de destacado e merecido prestigio na classe, na nossa sociedade e nos meios militares, junto aos quais, ha muitos anos, desenvolve as suas atividades profissionais. Varias homenagens estavam projetadas a esse colega que, porém, fugindo ás mesmas, se ausentará do Rio.

— Completa anos, hoje, o sr. Sergio Ferraz, diretor da revista "Agricultura" e alto funcionario da Agencia Difusora de Anuncios.

Tratando-se de pessoa largamente relacionada pelos seus dotes intelectuais e lhaneza de trato é natural que os seus amigos desejem aproveitar mais essa oportunidade para render-lhe a homenagem que merece.

NOIVADOS

Contrataram casamento:

Sr. Elias Macharei e senhorinha Luiza Augusto dos Santos, filha do casal Antonio dos Santos.

CASAMENTOS

Realiza-se hoje o casamento da senhorinha Zenith de Carvalho, filha do sr. Antonio Francisco de Carvalho e da sra. Eutalia de Carvalho, com o sr. Renato de Souza Rocha, filho do dr. Armando Rocha.

Paulo José e Maria José, filhos do casal Pedro Valerio de Oliveira.

— Sonia, filha do casal Clovis Ramalhete.

— Wilmar, filha do sr. Michel Haddad.

— Regina Maria, filha do major Milton O' Reilly de Souza e da sra. Beatriz Correia O'Reilly de Souza.

— Conceição, filha do casal Oscar Costa Lima.

NASCIMENTOS

Cesar Luiz foi o nome escolhido pelo casal Alfredo de Morais Guimarães e Eugenia Marques Guimarães para o seu filho nascido em 22 do corrente, que terá como padrinhos o sr. Oldemar Cardoso, funcionario da Embaixada do México nesta Capital e sua esposa, sra. Guilhermina Jesus Cardoso.

MISSAS

Serão celebradas hoje:

A's 9.30 horas, no altar-mór da igreja da Candelaria, de 7° dia, em sufragio da alma do sr. Justiniano Lacerda de Oliveira.

— A's 9 horas, no altar-mór da igreja da Candelaria, de 7°, dia, por alma do sr. Manuel Teixeira Cardoso.

— No altar mór da igreja de São José, ás 9 horas, de 7° dia, em sufragio da alma do sr. Francisco Martins Areias.

— A's 9.30 horas no altar-mór da igreja de São Francisco Xavier, de 7° dia, em intenção da alma do sr. Francisco Pereira de Miranda.

★ TEATRO ★

"A MULHER SEM ALMA" (CRAIG'S WIFE) NO TEATRO FENIX

A Companhia Iracema de Alencar, que está fazendo uma temporada honesta e de grande arte no Teatro Fenix, apresenta-nos, agora, a sua segunda peça, o original americano de George Kelly, "A mulher sem alma" (Craig's Wife).

Dirigida pela grande artista francesa Henriette Risner-Morineau o elenco do Teatro Fenix, reforçado agora de Hortencia Santos e Luiza Barreto Leite, dois nomes de valor, vem dando uma prova de quanto pode o teatro brasileiro quando em sua orientação existe honestidade profissional e boa vontade.

Muito acertada andou Iracema de Alencar, sem duvida, a nossa primeira atriz, quando se lembrou do nome de mme. Risner-Morineau para dirigir a sua companhia.

A MENTIRA TEATRAL

Nenhum teatro será mais transformado em estudio de radio.

VOCE SABIA

que a atriz Margarida Max estreou no Rio, no Trianon, em 1925?

COISAS QUE INCOMODAM

As novas anedotas de Jararaca e Ratinho.

O FILME DE HOJE

AMERICANO — "A Preferida" — Aimée.

O CARTAZ DO DIA

SERRADOR — "Joaninha Buscapé", comédia, ás 16.20 e 22 horas, com Eva.

GINASTICO — "Um aventureiro diante da porta", comédia, ás 16 e 21 horas, pela Comédia Brasileira.

PHENIX — "A mulher sem alma", comédia, ás 16 e 21 horas, com Iracema de Alencar.

GLORIA — "Os homens! Que horror!", comédia, ás 16, 20 e 22 horas, com Alma Flora.

RIVAL — "A mulher do seu Adolfo", comédia, ás 16, 20 e 22 horas, com Cazarré, Itala e Palmeirim.

JOÃO CAETANO — "De pernas pr'ó ar", revista, ás 16, 20 e 22 horas, com Jararaca Ratinho e Alda.

RECREIO — "Coitado do Edgar", revista, ás 16, 20 e 22 horas, com Derci Gonçalves.

O COMENTARIO DA NOITE

— Como vai a Joaninha Buscapé? — indagou ontem, na Volta Redonda, o Batista Junior do empresario Luiz Iglezias.

E o autor de "Felicidade" respondeu:

— Aquilo já não é busca-pé; parece foguetão.

MENU DO DIA

Por Saint Ange

"A gulodice reune a elegancia ateniense, o luxo romano e a delicadeza francesa".

SAVARIM.

ALMOÇO:

Carne assada colorida.

* * *

Soufflé de batatas.

* * *

Couve-flor na manteiga.

* * *

Arroz com camarão.

Dôce de laranja.

* * *

JANTAR:

Sopa de arroz com repolho

* * *

Peixe cozido

* * *

Batatas.

* * *

Galinha recheada.

* * *

Bolinhos de pão.

* * *

Frutas cristalizadas.

* * *

Morangos frescos.

* * *

SOPA DE ARROZ COM REPOLHO: — Tome 2 e meio litros de caldo que tenha levado tomates, leve a ferver e junte meia chicara de arroz e 1 chicara de repolho partido, fininho e passado em agua a ferver. Deixe cozinhar, tempere de sal e sirva. Pode juntar ao caldo 1 pedaço de presunto cru' e depois desfiar.

* * *

PEIXE COZIDO: — Limpe 1 e meio quilo de peixe e jogue, inteiro ou partido ao meio, nagua e ferver com sal, cebola e cheiro. Logo que torne a levantar a fervura, retire para o fogo fraco com a panela tapada. Deve ficar firme. Garoupa presta-se muito bem. Não use peixes pequenos, que são melhores fritos.

APRESENTAÇÃO: — Escorra o peixe, tire as peles e espinhas e arrume as lascas grandes num prato escaldado, para não esfriar. Ponha ao redor as batatas bem quentes e meios ovos duros, enfeite com alface ou agrião e sirva o molho á parte.

Chegou ao Rio o Gerente Geral da United Press Na América do Sul

Acompanhado de sua esposa e filha, chegou, ontem, pelo "clipper" da Pan American World Airways, procedente de Buenos Aires, o sr. Tomas R. Curran, gerente geral da "U. P.", na América do Sul, com séde na Argentina.

O jornalista norte-americano foi recebido, no aeroporto Santos Dumont, pelo sr. James Alan Coogan, diretor daquela agencia noticiosa no Brasil.

Viaja Para Santiago Um Conselheiro da Embaixada do Chile

Com destino a Santiago, via Buenos Aires, seguiu, ontem, pelo "clipper" da Pan American World Airways, o sr. Hernan Cuevas, conselheiro da Embaixada do Chile nesta capital.

Devolução da Correspondencia Destinada á F. E. B.

O major chefe do Correio Coletor Sul, do Serviço Postal da F. E. B., solicita o comparecimento á sede do mesmo Correio, á rua 1.° de Março, 57, de todos os expedicionarios que regressaram da Italia para o Brasil e que ora se encontram nesta capital, desde que não estejam baixados no H. C. E., afim de receberem as correspondencias devolvidas daquele pais, por não terem sido encontrados os destinatarios.

★ CARTAZ DO DIA ★

CINELANDIA

PALACIO — "Amor Juvenil" (Fox - Filme) com Mr Callister. Horario: 2 — 4 — 6 — 8 e 10 horas.

VITORIA — "Passagem para Marselha" (Warner) com Humphrey Bogart. Horario: 2 — 4 — 6 — 8 e 10 horas.

METRO PASSEIO — "A' Meia Luz" (Metro) com Charles Boyer e Ingrid Bergman. Horario: 11,40 — 1.45 — 3,50 — 6 — 8 e 10 horas.

PLAZA — "Mr. Winkle Vai Para a Guerra" (Columbia) com Edward Robinson. Horario: 2 — 4 — 6 — 8 e 10 horas.

IMPERIO — "Santa" (ou Destino de uma Pecadora) (Distribuição United).

ODEON — "A Perola Negra" e "Amor e Batucada". Horario: 2 — 4 30 — 7 e 9.30 horas.

REX — "A Vingança do Homem Invisivel" (Universal) Horario: 2 — 4 — 6 — 8 e 10 horas.

PATHE' — "Emile Zola" (Warner) com Paul Muni. Horario: 2 — 4 — 6 — 8 e 10 horas.

CAPITOLIO (Passatempo) — "Puro e Apuro" (Desenho) "Ocupações inusitadas" (Curiosidade) "Espirito da Vitoria" (Documentario). "Pescaria" (Comedia) — (A partir do meio-dia. Domingos a partir das 9.30 horas, programas infantis.

CINEAC TRIANON: — "A Volta ao Corregidor" — "O Maior Assalto Aereo Contra a Alemanha" — "A Cidade Perdida, com "O Fantasma".

CINEAC O. K. — "A Volta ao Corregidor" — "A Cidade Perdida, com "O Fantasma" — "O Barão e a Rosa" — "Fantasia Submarina".

CENTRO

S. JOSE' — "A Irresistivel Impostora".

PRIMOR — "Canario Amarelo" e "Sete Dias para Amar".

POPULAR — "Duas Vidas" "O Homem Intrepido".

REPUBLICA — "Os Carrascos Tambem Morrem" e "Bemaventurado os que Amam".

COLONIAL — "O Canario Amarelo".

PARISIENSE — "Pimpinela Escarlate" e "Paraiso Perdido".

PRIMOR — "Sempre em Meu Coração" e "Mercado Negro".

FLORIANO — "A Força do Coração".

ELDORADO — "As' Mil e Uma Noites".

METROPOLE — "A Sultana da Sorte" e "Ares de Tempestade".

IDEAL — "Dois Contra o Mundo".

IRIS — "A Rainha das Selvas" e "Soldados das Arabias".

MEM DE SA' — "Entre Loura e Morena".

LAPA — "Dois Caipiras Ladinos" e "Tempestade de Ritmos".

D. PEDRO — "Aves sem Ninho" e "Taxi, Senhor!"

BAIRROS

METRO COPACABANA — "A Vida tem Cada Uma" (Metro) com Charles Laughton. Horario: 2 — 4 — 6 — 8 e 10 horas.

SÃO LUIZ — "Passagem para Marselha" (Warner) com Humphrey Bogart. Horario: 2 — 4 — 6 — 8 e 10 horas.

ROXY — "Emile Zola" (Warner) com Paul Muni. Horario: 2 — 4 — 6 — 8 e 10 horas.

RIAN — "Passagem para Marselha" (Warner) com Humphrey Bogart. Horario: 2 — 4 — 6 — 8 e 10 horas.

ASTORIA — "Mr. Winkle Vai Para a Guerra" (Columbia) com Edward Robinson. Horario: 2 — 4 — 6 — 8 e 10 horas.

METRO TIJUCA — "A Vida tem Cada Uma" (Metro) com Charles Laughton. Horario: 2 — 4 — 6 — 8 e 10 horas.

AMERICA — "Emile Zola" (Warner) com Paul Muni. Horario: 2 — 4 — 6 — 8 e 10 horas.

RITZ — "Mr. Winkle Vai Para a Guerra" (Columbia) com Edward Robinson. Horario: 2 — 4 — 6 — 8 e 10 horas.

AMERICANO — "O Costa do Castelo".

PIRAJA' — "No Caminho de Burma".

IPANEMA — "Três Dias de Vida" (Warner) com Errol Flynn. (Sessões á partir de 5 horas).

CARIOCA — "Passagem para Marselha" (Warner) com Humphrey Bogart. Horario: 2 — 4 — 6 — 8 e 10 horas.

OLINDA — "Mr. Winkle Vai Para a Guerra" (Columbia) com Edward Robinson. Horario: 2 — 4 — 6 — 8 e 10 horas.

STAR — "Mr. Winkle Vai Para a Guerra" (Columbia) com Edward Robinson. Horario: 2 — 4 — 6 — 8 e 10 horas.

AVENIDA — "Bancando Granfino".

BANDEIRA — "Canção do Deserto".

CENTENARIO — "A Hora Antes de Amanhecer" e "O Enganador".

EDSON — "As Aventuras de Marco Polo".

GRAJ U' — "Férias de Natal".

GUANABARA — "Não Adianta Chorar".

POLITEAMA — "Férias de Natal".

SÃO CRISTOVÃO — "Sublime Alvorada".

TIJUCA — "A Cruz de Lorena".

VELO — "A Preferida" (Fox Films) com Betty Grable".

VILA ISABEL — "Três Dias de Vida" (Warner) com Errol Flynn.

MARACANÃ — "As Muralhas de Jericó".

FLUMINENSE — "Aventureiro de Sorte" e "Arrisca-te Mulher".

CATUMBI — "E a Vida Continua" e "Cumpre o Teu Dever".

GUARANI — "Rebeca" e "Mineiro Misterioso".

RIO BRANCO — "Noivas de Tio Sam" e "Homens de Verdade".

SUBURBIOS (Central)

MEIER — "Vitoria pela Força Aerea" e "Os Irmãos Corsos".

ALFA — "O Homem Intrepido" e "Dorminhoca da Fuzarca".

COLISEU — "Insuspeitos" e "Fantasmas da Fuzarca".

PARA TODOS — "Lily a Teimosa" e "O Tenente e a Enfermeira".

BEIJA FLOR — "Sublime Alvorada" (Metro) com Margaret O' Brien".

PIEDADE — "Não Adianta Chorar".

MODERNO — "O Capanga de Hitler".

MODERNO — "Bancando Granfinos" e "Amor Tirano".

MODELO — "A Preferida".

SUBURBIOS (Leopoldina)

SANTA HELENA — "Caçadora de Marido".

ROSARIO — "Rosa a Revoltosa".

RAMOS — "Nick Carter nas Nuvens".

PARAISO — "Na Noite do Passado".

ORIENTE — "Mestres do Baile".

PENHA — "Guadalcanal" e "O Novo Robinson Crusoé".

SANTA CECILIA — "Insuspeitos".

ATOS DO CHEFE DO GOVERNO

PENSÕES ESPECIAIS

DECRETOS NAS PASTAS DA G JERRA, JUSTIÇA E FAZENDA

O presidente da Republica assinou um decreto regulando a concessão de auxilio para transporte, ajuda de custo e diarias aos funcionarios diplomaticos e consulares.

PENSÕES ESPECIAIS

O presidente da Republica assinou decreto-leis concendendo as pensões especiais de .... Cr$ 200,00 á viuva e filhos dos ex-servidores da Estrada de Ferro Central do R. G. do Norte, José Martins de Sá e Benevides, Elpidio Tito Melo e Oscar da Silva, sendo esta ultima de Cr$ 100,00.

O presidente da Republica assinou, ontem, os seguintes decretos na pasta da Guerra.

Classificando, por necessidade do serviço, o tenente coronel ABD Alves Pinto no I-4.º Regimento de Artilharia de Divisão de Cavalaria.

Tornando insubsistente o decreto que reformou o capitão da Reserva de 1.ª classe, dentista, Manuel de Almeida Neves e o decreto que promoveu o 2.º tenente da Reserva de 2.ª classe, o aspirante a oficial Newton Pinho dos Santos.

Mandando agregar ao respectivo Quadro o capitão Danilo da Cunha Nunes,

Mandando acrescer os vencimentos do general de divisão Estevão Leitão de Carvalho de tantas vezes 5% do respectivo soldo quantos forem os anos de serviço excedentes de quarenta.

Mandando incluir, por necessidade do serviço, no Quadro de Estado-Maior da Ativa os majores João José Batista Tubino, Jaul Pires de Castro e Jairo Vilanova Madeira.

Concedendo licenciamento do serviço ativo os segundo tenentes da Reserva de 1.ª classe, convocados, Alvaro de Oliveira Cardoso e José Pedro Cordeiro de Melo.

Nomeando 2.º tenente do Exercito de 2.ª Linha, medico, o dr. Assad Ameri Abdenur.

Nomeando 2.º tenente da Reserva de 2.ª classe — dentista, o dentista Angelo Gaeta, medico o dr. Olimpio Carneiro Viana, e o sargento reservista Ulisses de Carvalho Neto.

Promovendo na Reserva de 2ª classe — ao posto de 1º tenente os segundos tenentes José Luso Afonso, Junio Plutarco Caiubi e Mauricio da Gama e Silva; e ao posto de 2º tenente os aspirantes a oficial Maurilo Santos Drummond José Amaro Hugo Meira de Oliveira, Lourival da Rocha Mourão, Ulisses de Menezes, Mario Rodrigues Wilson Lisboa Gouvea, Ubirajara de Almeida Bezerra, Dilermano Rui Seco Gemaque, Eduardo Augusto Dias Pereira Braga José Falcão Brandão, Vilobaldo Ferreira Coelho, Fernando Bohena Simões Adolfo Oliveira Bender Edi de Araujo Fernandes, Mario Bastos Lagos, Luiz Antonio de Figueiredo Selvino da Fonseca, Lourival Faissal Rafael Copelli Neto, Jorge Americo de Araujo, João Galvão de Medeiros José Maria Ramos Martins, Walbert de Azevedo Ribeiro, Jorge Cortes Freitas, João Coelho Cesar Herci Alonso da Veiga Cabral, Alexandre Pires de Carvalho e Albuquerque, Herschel Homero Campos Jair Pereira Romalho, Valdir Nunes da Silva Alexandre Zilenovski e Almiro dos Santos Carvalho.

Transferindo por necessidade do serviço — o tenente coronel Joaquim Soares Dascencão e o major José Teofilo de Siqueira Faria do Quadro Ordinario para o Suplementar Geral, os majores Olimpio de Sá Tavares e Teodorico de Faria do Quadro Suplementar Privativo para o Suplementar Geral e o major Teofilo Otoni da Fonseca do 3º Regimento Moto-Mecanizado para o 1º Regimento de Cavalaria Motorizado.

Concedendo transferencia para a Reserva ao sub-tenente Raul da Silva Amorim ao sargento-ajudante mestre-ferrador Joaquim Monteiro Barbosa e ao 1º sargento Eutronio Bentes de Matos.

Concedendo reforma — ao sub-tenente Raimundo Eufiquio Guerra Junior, aos sargentos Neftali Alves de Souza, Temistocles Nilo Bezerra, Aloisio Jeronimo Viana, José Joaquim de Souza Romano Noé Badaraco Vilarino e a Ladislau Claudio Werpachowski, aos cabos Washington Gonçalves e Abilio Aureliono Lopes de Oliveira e aos soldados Diogo Garcia Rendão, José Roque Falcão Avelino Pereira, Euclides do Nascimento Silva, Ernesto Rossi e Hermenegildo Simplicio do Bonfim.

Concedendo transferencia para a Reserva ao major Frazão de Carvalho Teixeira.

Concedendo a Antonio Simões de Carvalho, ex-membro da Missão Medica Militar enviada á França, em carater militar, a Cruz de Campanha criada pelo decreto 15.600 de 11-1-1922.

ATOS NAS DIVERSAS PASTAS

O presidente da Republica assinou os seguintes decretos:

NA PASTA DA JUSTIÇA

Transferindo Jório Pessôa Cavalcanti de Albuquerque, escrivão da 10.ª Vara Civel da Justiça do Distrito Federal para a 8.ª Vara Civel da mesma Justiça.

NA PASTA DA FAZENDA

Nomeando Nelson Siqueira Rangel, coletor das Rendas Federais, classe C, em Espera Feliz, Minas Gerais; Zacarias Pólvora, policia fiscal, classe D; João da Silva Pimenta, contador classe I, agente fiscal do imposto de consumo, classe H, no interior do Maranhão; Corio Loureiro Acioli, Edison Antonio Carvalho, Evandro Vacelar Teixeira, Flavio Fausto Mansoli, Marcos Ribeiro de Melo, Norman Marques Jones e Valdemiro Belucio, interinamente, estatisticos auxiliares, classe E; Emanuel Ribeiro Daublan, interinamente, policia fiscal classe D; Heitor Costa Nola, interinamente, escrivão, classe B, da Coletoria das Rendas Federais em Palma, Minas Gerais; Hozach Ferreira Brant, interinamente, escrivão classe A, da Coletoria das Rendas Federais em Mirica, S. Paulo; Humberto Marcos Figueiredo Miranda, interinamente, escrivão classe B, da Coletoria das Rendas Federais em Breves, Pará; João de Deus Alves de Souza, interinamente, escrivão classe B, da Coletoria das Rendas Federais em Espera Feliz, Minas Gerais, e Severiano Francisco de Souza, interinamente, escrivão classe A, da Coletoria das Rendas Federais em Jaguaripe, Baía.

Designando Gabriel Fausto de Castro, servente, classe D, chefe de Portaria da Delegacia Fiscal do Tesouro Nacional no Estado de S. Paulo.

Promovendo João Alfredo Gondim, de escrivão classe F, da 1.ª Coletoria das Rendas Federais em Campos, Estado do Rio de Janeiro, para coletor, classe G, da mesma exatoria, Anibal Xavier de Oliveira, agente fiscal do imposto de consumo, classe J, do interior da Baía para a classe K na capital do mesmo Estado; José Gusmão, agente fiscal do imposto de consumo classe I, do interior do Ceará para a classe J, na capital do mesmo Estado e José Candido de Araujo, agente fiscal classe H do interior do Maranhão para a classe I, no interior do Ceará.

Dispensando Francisco Antonio Ribeiro Viana, de despachante aduaneiro junto á Alfandega de Recife.

Concedendo autorização a Brivaldo Carneiro Campelo para exercer a função de despachante aduaneiro junto á Alfandega de Recife.

Aposentando Antonio Moreira da Silva, marinheiro, classe 3.

Aposentando, no interesse do serviço publico, Antonio Pontes, agente fiscal do imposto de consumo, classe K.

Tornando sem efeito os decretos que nomearam Nelson Siqueira Rangel, coletor das Rendas Federais, classe F, em Licania, Ceará, Cássio de Morais, escriturario, classe E e Marcos Ribeiro de Melo, estatistico auxiliar, classe E e o que concedeu exoneração a Edilberto Bandeira Braga, de engenheiro, classe J.

Concedendo exoneração a José Alberto Costa, de escrivão, classe A, da Coletoria das Rendas Federais em Jequari, Minas Gerais.

Demitindo Edilberto Bandeira Braga, de engenheiro, classe J.

Removendo, por permuta, Clovis Jorge de Souza, contador, classe H, da Contadoria Secional junto ao Ministério da Educação e Saude para a Contadoria Secional junto ao Ministério da Viação e desta para aquela, Elvira Leal Guimarães Ferraz, contador, classe I e Armando Coutinho, escrivão classe B, da Coletoria das Rendas Federais em Limeira São Paulo para a Coletoria das Rendas Federais em Tambau, naquele Estado, e desta para aquela, Renato Vieira de Magalhães, escrivão, classe B.

Removendo, a pedido, Jacinto de Oliveira Machado, agente fiscal do imposto de consumo classe J, da capital do Estado do Ceará para o interior da Baía e Valter Prestes de Almeida, coletor das Rendas Federais, classe B, em Piratini, Rio Grande do Sul, para a Coletoria das Rendas Federais em Arroio Grande, no mesmo Estado.

Removendo "ex-officio", no interesse da administração, João Felix de Andrade, coletor das Rendas Federais, classe B, em Catadupas, Minas Gerais para a classe C, da Coletoria das Rendas Federais em Rio Piracicaba, naquele Estado, Antonio do Porto Soares, policia fiscal, classe 7, da Alfandega de João Pessoa para a Alfandega de Belem e Nivaldo Nogueira, datilografo, classe D, da Delegacia Regional do Imposto de Renda em Santa Catarina para a Delegacia do Serviço do Patrimonio da União no Paraná.

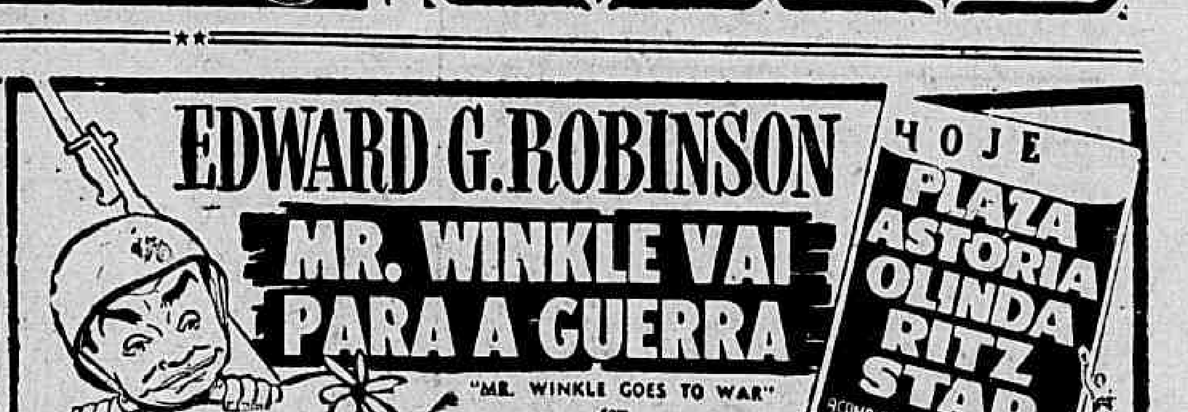

ABRA SUA CONTA

DEPOSITOS POPULARES 5%

CINCO POTRANCAS NACIONAIS DE DOIS ANOS DISPUTARÃO A ELIMINATORIA DA NOVA GERAÇÃO

O programa organizado pela Comissão de Corridas do Jockey Club Brasileiro, para a sua sabatina desta tarde, no Hipodromo Brasileiro, tem a prestigiá-lo duas eliminatorias para as gerações que estrearam, uma, neste mês, e, outra, na temporada passada.

A primeira, que dará inicio á vesperal, marcará o encontro de cinco potrancas nacionais de dois anos.

A outra, dará ensejo a um bonito prelio entre oito animais nacionais de tres anos, todos eles de forças parelhas.

Os nossos comentarios sobre os animais que hoje correrão, são os seguintes:

| 1ª CARREIRA |

EXISTENCIA — 54 quilos — Estreante. E' uma filha de Sargento e Mayolica, irmã inteira de Dictinha. Já em adiantado estado de entrainement, apta a ganhar.

ANUSCA — 54 quilos — Correu pouco no dia da estréia, só ganhando da Frivola. Mais em forma, deverá atuar melhor.

GUARIUBA — 54 quilos — Estreante. Descende de Trinidad e Veraz. Já bem adiantada em seu entrainement.

VISAGEM — 54 quilos — Boa a sua carreira de estréia. Livre agora dos Boazinha, Monte Carlo e Grão Mogol, pode até ganhar.

GIRONDA — 54 quilos — Estreante. E' uma filha de Bosphore e Brasileira. Boa filiação e bem exercitada.

O Betting Duplo

5 — El Bolero — 3 — Escala
6 — Espalha Brasas — 3 Espeto.
8 — Hurca — 2 — Madame Curie

| 2ª CARREIRA |

UGRINGO — 54 quilos — Acaba de ganhar dessa gente, com menos quatro quilos. E' bem capaz de confirmar esse sucesso.

OREL — 50 quilos — Reaparece apenas em regulares condições. Pelo que vimos correr na temporada passada, não parece na carreira.

EGAL — 58 quilos — Já correu este ano seis vezes, sem lograr uma unica colocação. Vai muito pesado.

BREVET — 58 quilos — Outro que o peso alto tira parte da chance. Mas correu bem ha duas semanas.

QUATIAI — 54 quilos — Boa chance. Se não ganhar entrará placé.

EBULO — 58 quilos — Apesar de todo remendado, é uma das forças da carreira. Se não sentir os "dodóis", poderá até ganhar.

FARPÉ — 54 quilos — Acaba de perder para o Ugringo por um corpo e meio. Capaz, agora, de tirar revanche.

LARPROPRIO — 50 quilos — Em seu ultimo compromisso fechou a raia. Sabe e deve correr muito mais.

| 3ª CARREIRA |

ROBUSTO — 54 quilos — Acaba de ganhar desses mesmos adversarios, com menos cinco quilos. Mas, está apto a confirmar o sucesso.

XINGADOR — 58 quilos — São inobjetaveis as suas condições de entrainement. Obteve sempre colocações, inclusive dois triunfos, em seus seis compromissos este ano. Cremos no seu sucesso esta tarde.

CURURIPE — 58 quilos — Regular a sua ultima exibição. Deve entrar colocado, pois anda bem.

CRIQUI — 54 quilos — Discreta a sua ultima exibição. Vai agora atuar melhor.

CICLONE — 54 quilos — Esperavamos melhor atuação em seu ultimo compromisso. Deve atuar agora com mais desembaraço.

OTARIO — 54 quilos — Feias as suas tres ultimas atuações. Não vale a aveia que come.

O Betting Simples

5 — El Bolero
3 — Espalha Brasas
5 — Hurca

| 4ª CARREIRA |

SONSO — 56 quilos — Gostamos tanto da sua ultima exibição e anda tão bem, que não temos duvida em elege-lo o nosso favorito.

DURIAN — 56 quilos — Incriveis as suas duas unicas atuações este ano. Vem mesmo de um ultimo lugar que não o recomenda.

GUERRILHEIRO — 55 quilos — Boa a sua ultima atuação. Livre dos seus tres dominadores está apto a ganhar até.

VERY NICE — 53 quilos — Saiu mal em seu ultimo compromisso, nada podendo produzir. Mesmo em carreira normal, entretanto, ainda não acreditamos nela.

HUNGRIA — 53 quilos — Correu pouco em seu ultimo compromisso, não confirmando a boa exibição anterior. Anda bem e pode bem rehabilitar-se.

HUASCA — 53 quilos — Discreta a sua ultima atuação, como discreta será a de hoje.

BAGDA' — 53 quilos — Atuou bem em seu ultimo compromisso. Livre das Minucia e Fuá, pode até ganhar.

MARCIANO — 55 quilos — Vem de um decimo lugar que não deixa margem em pensar-se no seu sucesso.

| 5ª CARREIRA |

CHAMAN — 56 quilos — Estreou auspiciosamente em nossas pistas, levando de vencida adversarios mais fracos. Mesmo aqui, deve ser encarado como adversario.

VEGA — 54 quilos — Não foi de todo feia a sua ultima exibição. Pode, agora, entrar colocada.

ESCALA — 54 quilos — Correu bem em seu ultimo compromisso. O placé é certo.

MEETING — 56 quilos — Tem chance de vitoria, mas não muita. Mas, anda bem.

EL BOLERO — 56 quilos — E' a força absoluta da carreira. Vem de tres segundos lugares seguidos nesta sua turma. Cremos que agora o seu dia chegou.

PENELOPE — 54 quilos — Vem de um ultimo lugar, que muito pouco a recomenda.

SERPENTE NEGRA — 54 quilos — Otima a sua ultima exibição. Com a exclusão da Saltarela, está apta até a ganhar.

OJERES — 56 quilos — Incriveis as suas ultimas exibições. Vem de um ultimo lugar que não deixa duvida quanto á sua pouca chance.

| 6ª CARREIRA |

MISS ROYAL — 54 quilos — Chega no final do prélio sempre junto dos ponteiros, mas não consegue ganhar. O seu dia chegará.

CRUZADOR — 56 quilos — Ainda não correu este ano. Reaparece em condições de fazer boa figura.

ESPETO — 56 quilos — Este é agora um "espeto" para os seus adversarios. Acaba mesmo de obrigar o Muntum a dar tudo para derrotá-lo por meio corpo. Adversario muito sério.

BOLEIRO — 56 quilos — Correu muito mal em seu ultimo compromisso, cruzando a meta em decimo primeiro e em ultimo lugar. Se é só isso que sabe correr, nada deve pretender.

EMISSARIA — 54 quilos — Reaparece em boas condições de entrainement. Os adversarios não lhe metem medo. Pode figurar.

ESPALHA BRASAS — 56 quilos — Parece-nos a força da carreira. Anda bem e o triunfo agora não lhe escapará.

QUINOTA — 54 quilos — Discreta a sua ultima atuação como discreta será a de hoje.

PIMPINELA — 54 quilos — Correu tão pouco em seu ultimo compromisso, que estamos cepticos quanto á sua chance.

BUENOPOLIS — 56 quilos — Acaba de ganhar na turma imediata. Aqui é mais dificil, mas não impossivel.

| 7ª CARREIRA |

SAN MICHEL — 48 quilos — Simplesmente incriveis as suas tres ultimas atuações. Corre de ponta e apaga-se no final. A distancia agora favorece-o.

MADAME CURIE — 48 quilos — Acaba de secundar o Max. Essa atuação fala por si só da sua chance.

ENTREDO'S — 54 quilos — Discreta a sua ultima atuação. Parecia-nos um leão e não passa de um cordeiro.

QUILCO — 48 quilos — Vem de um decimo primeiro e ultimo lugar que não deixa margem em pensar-se no seu sucesso.

HURCA — 56 quilos — Reapareceu ha uma semana, correndo bem. Mais em forma, deve melhorar.

MAMBRINO — 50 quilos — Não foi de todo feia a sua carreira de estréia. Vale agora um placé.

DAY — 55 quilos — E' uma egua muito ligeira. A distancia está para ela.

WHITE HORSE — 48 quilos — "Cavalo Branco" só whiskey. Este é cachaça marca barbante.

MONTARIAS PROVAVEIS

1º pareo — 800 metros — A's 14.10 horas — Cr$ 20.000,00.
Ks.
1—1 Existencia, C. Pereira .. 54
2—2 Anuska, O. Ullôa .. 54
3—3 Guariuba, E. Silva .. 54
(4 Visagem, A. Araujo .. 54
4 |
(5 Gironda, XX .. 54

2º pareo — 1.400 metros — A's 14.40 horas: — Cr$ 10.000,00.
Ks.
(1 Ugringo, A. Neves .. 54
1 |
(2 Orel, J. Coutinho .. 50
(3 Egal, R. Silva .. 58
2 |
(4 Brevet, V. Lima .. 58
(5 Quatiai, A. Rosa .. 54
3 |
(6 Ebulo, O. Reichel .. 58
(7 Farpé, A. Ribas .. 54
4 |
(8 Larproprio, ... 50

3º pareo — 1.300 metros — A's 15.10 horas — Cr$ 12.000,00.
Ks.
1—1 Robusto, V. Lima .. 54
2—2 Xingador, R. Silva .. 58
(3 Cururipe, F. Balula .. 58
3 |
(4 Criqui, J. Maia .. 54
(5 Ciclone, O. Reichel .. 54
4 |
(6 Otario, S. Batista .. 54

4º pareo — 1.200 metros — A's 15.45 horas: Cr$ 20.000,00.
Ks.
(1 Sonso, S. Camara .. 56
1 |
(2 Durian, L. Mezzaros .. 55
(3 Guerrilheiro, C. Pereira .. 55
2 |
(4 Very Nice, H. Soares .. 53
(5 Hungria, O. Fernandes .. 53
3 |
(6 Huasca, S. Batista .. 53
(7 Bagdá, P. Simões .. 53
4 |
(6 Marciano, A. Rosa .. 55

5º pareo — 1.400 metros — As 16.20 horas: — Cr$ 15.000,00 — Betting.
Ks.
(1 Chamán, J. Araujo .. 56
1 |
(2 Béga, G. Costa .. 54
(3 Escala, A. Barbosa .. 54
2 |
(4 Meeting, J. Portilho 56
(5 El Bolero, R. Freitas .. 56
3 |
(6 Penelope, J. Maia .. 54
(7 Serpente Negra, O. Reichel 54
4 |
(8 Ojeres, L. Meszaros ... 56

6º pareo — 1.200 metros — A's 16.55 horas: — Cr$ 15.000,00 — Betting.
Ks.
(1 Miss Royal, A. Barbosa. 54
1 |
(2 Cruzador, G. Costa .. 56
(3 Espeto, O. Reichel .. 56
2 |
(4 Bolero, L. Meszaros .. 56
(5 Emissaria, J. Martins ... 54
3 |
(6 E. Brasas, O. Ullôa .. 56
(7 Quinota, R. Silva 54
4 |8 Pimpinela, S. Camara .. 54
(" Buenopolis, J. Araujo .. 56

7º pareo — 1.200 metros — A's 17.30 horas: — Cr$ 10.000,00 — Betting.
Ks.
(1 San Michel, Reduzino Fº. 48
1 |
(2 M. Curie, S. Batista 48
(3 Entredós, C. Pereira .. 54
2 |
(4 Quilco, O. Reichel .. 48
(5 Hurca, A. Araujo 56
3 |
(6 Mambrino, J. Portilho .. 50
(7 Day, V. Lima .. 55
4 |
(8 White Horse, A. Brito .. 48

VARIAS

Os jockeis Justiniano Mesquita, Orlando Serra e Domingos Ferreira e os aprendizes Nelson Mota e Nestor Linhares estão impedidos de intervir na sabatina desta tarde, por se encontrarem suspensos pela Comissão de Corridas.

AS REVISTAS DE TURF

Recebemos e agradecemos as edições desta semana das revistas especializadas do nosso turf "Vida Turfista", "Calendario Turfista Brasileiro", e "Jockey Club Ilustrado".

Qualquer uma delas está atraente.

A HORA DA PRIMEIRA CORRIDA

A primeira prova da sabatina desta tarde, no Hipodromo Brasileiro, será corrida ás 14,10 horas.

OS TRABALHOS DE ONTEM NO HIPODROMO BRASILEIRO

Na pista de areia do Hipodromo Brasileiro exercitaram-se na manhã de ontem os seguintes animais:

Giruá (A. Brito) e Quatiai (A. Rosa) — 600 metros em 37 4/5. Giruá venceu por um corpo.

Stalingrado (Portilho) e Marajá (O. Macedo) — 360 metros em 21. Stalingrado venceu facil.

Diderot (Acuna) e Tango (A. Rosa) — 700 metros, em 3, suave, com vantagem para Diderot.

Taquemão (Geraldo) e Ark Royal (O. Fernandes) — 600 metros em 38, suave. Taquetão venceu.

Fontaine (Castillo) e Frisson (Leighton) — 600 metros em 36 2/5. Amplo dominio de Fontaine.

Surpresé (Mesquita) e Moema (J. Santos) — 600 metros em 37. Moema chegou na frente, mas Surpresé vinha facil.

Fil D'or (Reduzino) — 700 metros, em 37 1/5.

Dengo (A. Araujo) — 700 metros, em 43 3/5.

Abaeté (Geraldo) 300 metros, em 24.

Charo (R. Silva) — 700 metros em 45.

Flecha (Valdir) — 700 metros em 37 3/5.

Zaragata (O. Macedo) — 360 metros, em 23.

Dominó (Mesquita) — 600 metros em 36 3/5.

Elmo (O. Ullôa) — 600 metros, em 37.

A secretaria da Comissão de Corridas do Jockey Club Brasileiro, até á hora do encerramento do seu expediente de ontem, havia recebido os seguintes "forfaits":

Para hoje Larproprio e para amanhã Euxenita.

AS INSCRIÇÕES PARA AS CORRIDAS DE 31 DE MARÇO E 1.º DE ABRIL

As inscrições para as corridas de 31 de março e 1.º de abril não serão encerradas na terça-feira, como de praxe, mas na segunda-feira, dia 26, estando para esse fim as urnas á disposição dos interessados até ás 12 horas na portaria da Villa Hipica e na Secretaria da Comissão de Corridas, até ás 14.

Na mesma ocasião deverão ser confirmadas as inscrições para o classico Paul Magé, no qual estão anotados os seguintes animais:

Resplendor — Galhardo — Genipapo — Thelina — Orelfo — Monte Carlo — Existencia — Tropeiro — Milagrosa — Lysandro — Raio — Bacharel — Cruzeiro II — Iva — Esplendor — Sassiado — Malvado — Boazinha — Guriri — Grisete e Algazarra.

O projeto será distribuido na manhã do mesmo dia, segunda-feira.

* * *

Afim de regularizarem o pagamento da 1.ª prestação das inscrições Classicas do corrente ano, a tesouraria do Jockey Club Brasileiro convida os proprietarios, ou seus procuradores, avisando-os que o prazo para satisfação deste compromisso extingue-se em 24 horas após o encerramento das mesmas.

Prognosticos do DIARIO CARIOCA

Guariuba — Gironda — Existencia
Farpé — Quatiai — Ebulo.
Xingador — Robusto — Cururipe
Sonso — Bagdá — Hungria
El Bolero — Escala — S. Negra
Espalha Brasas — Espeto — Buenopolis
Hurca — Madame Curie — Day

"A GRATIDÃO DOS COMERCIARIOS AO PRESIDENTE VARGAS"

Um Pequeno "Descuido" do DIP Que Agora Pode Ser Denunciado

Recebemos a seguinte nota:

"Ao tempo do falecido DIP, era comum o noticiario da imprensa a respeito da constante gratidão dos trabalhadores ao sr. Getulio Vargas. Eram notas circulares, redigidas pela Agencia Nacional e distribuidas aos jornais, que as publicavam, com maior ou menor destaque. Quem é afeito ao jornalismo, facilmente compreendia aquele genero de publicidade e não se deixava impressionar pelo palavrorio, mas os que não conhecem, por dentro, a vida de um jornal, e constituem a grande maioria dos leitores, acreditavam na baléia e a enguia como se fosse verdade.

De uma feita, assistimos ao lançamento da pedra fundamental da futura séde do Sindicato dos Empregados do Comercio, em um terreno adquirido pela sua diretoria, á rua André Cavalcanti.

Falou o presidente desse orgão de classe, presidindo a solenidade, e com a franqueza que sempre imprimiu ás suas orações, declarou que os comerciarios deviam apenas a si mesmos aquele empreendimento pois a obra estava sendo realizada com os recursos proprios da velha agremiação, sem qualquer favor do governo.

O DIP estava presente. A solenidade foi filmada e varias chapas fotograficas foram batidas.

No dia seguinte saiu a noticia, fornecida pela Agencia Nacional: fôra lançada a pedra fundamental da futura sede do SEC. Usara da palavra o presidente do Sindicato, que, em vibrantes palavras, manifestou a gratidão dos comerciarios ao presidente Vargas por aquela iniciativa.

Ora, haviamos estado presentes e tinhamos ouvido coisa completamente diversa. Como aparecia aquela noticia!

Será que o presidente do poderoso Sindicato havia falado para o publico uma coisa e no ouvido do DIP outra! Passaram-se os tempos. Agora, chega ás nossas mãos o minucioso relatorio apresentado aos associados do SEC, pela sua Diretoria, referente ao ano de 1944, e lá encontramos, á folha dois, o seguinte:

"A obra foi projetada e iniciada sem qualquer favor oficial, valendo-se, o Sindicato, dos recursos exclusivamente pertencentes a seu patrimonio." Refere-se á construção da séde. Não nos haviamos enganado. Era aquilo que o presidente do SEC havia dito mas o DIP, fabricante inveterado de gratidão dos trabalhadores ao homem providencial, deu uma noticia que deixava transparecer que o sr. Getulio havia doado, pelo menos, o terreno! Que o povo tome mais nota dessa."

Ontem, No Rio Negro

DESPACHOS E AUDIENCIAS DO CHEFE DO GOVERNO

O presidente da Republica recebeu, ontem, para despacho, no Palacio Rio Negro, em Petropolis, os srs.: general João de Mendonça Lima, ministro da Viação, Joaquim Pedro Salgado Filho, ministro da Aeronautica e ministro João Alberto, chefe de Policia.

Dr. Emygdio F. Simões

Da Assistencia Medico Cirurgica dos Empregados Municipais

CLINICA GERAL — VIAS URINARIAS

Cons. Gen. Caldwell, 310-A
Tel. 22-0222 — das 17 ás 19

Imobiliaria Copacabana S|A (I. C. S. A.)

ASSEMBLEIA GERAL ORDINARIA

Estão convidados os Senhores Acionistas a se reunirem em Assembléia Geral Ordinaria, no dia 31 de Março do corrente ano, ás 17 horas, na séde da Sociedade, á Avenida Graça Aranha n.º 57-5.º andar, nesta Capital, afim de tomarem conhecimento do relatorio, balanço e contas relativas ao ano de 1944.

Rio de Janeiro, 20 de Março de 1945.

A DIRETORIA

Oficiais da Reserva chamados

Estão sendo chamados ao Fichario de Apresentações da Diretoria de Recrutamento, entre 13 e 15 horas, os majores Emanuel Guerreiro da Silva e o 2º ten. Manuel Carneiro de Menezes.

Imobiliaria Tijucamar S|A

AVISO E CONVOCAÇÃO DA ASSEMBLEIA

São convidados os senhores acionistas para se reunirem em assembléia geral ordinaria, no dia 26 de Abril do corrente ano, ás 14 horas, na sede social á Rua 7 de Setembro n.º 54-and. 1.º, afim de deliberarem sobre o relatorio, balanço e contas do exercicio findo, respectivo parecer do Conselho Fiscal, elegerem os fiscais e suplentes para o novo exercicio e fixarem os honorarios da diretoria e fiscais. Ficam ao mesmo tempo avisados os senhores acionistas de que se acham a sua disposição, na sede social, os documentos de que trata o art.º 99 do Dec.-Lei n.º 2.627, de 26 de Setembro de 1940.

Rio de Janeiro, 28 de Março de 1945.

IMOBILIARIA TIJUCAMAR S/A.

Eugenio Lefévre Junior
Diretor Gerente

Dr. Newton Motta
Médico

GINECOLOGIA — OPERAÇÕES — PARTOS

Consultorio: — AV. RIO BRANCO 108 s/302 — TEL. 42-2171
(Ed. Martinelli)

2as., 4as., 6as. — 9 ás 12

O POVO RECLAMA

Moradores na estação de Ramos, em carta que nos foi enviada, solicitam, por nosso intermedio, da Diretoria de Obras da Prefeitura a introdução de varios melhoramentos que se estão tornando urgentes, na rua João Romariz, desde a travessa Joazeiro até a rua Araguari.

Na referida rua o mato cresceu de tal maneira que os repteis venenosos abundam por toda a parte, constituindo um sério perigo para as crianças que por ali passam.

Registro de MARCAS

PATENTES, NOMES DE EDIFICIOS, CASAS COMERCIAIS, ETC.

SOCIEDADE REX LIMITADA
(AGENTE OFICIAL DA PROPRIEDADE INDUSTRIAL)
EDIFICIO REX — SALAS 626 E 627 — TEL. 42-4862 — RIO

ABONADORA DE RECURSOS, S. A.

Praça Getulio Vargas, 2-1º — Rio de Janeiro

Srs. Acionistas:

Cumprindo prescrições legais e de conformidade com o que determinam os Estatutos desta Sociedade e a Lei em vigor, submeto á vossa apreciação as contas relativas ao exercicio social encerrado em 31 de dezembro de 1944, constantes do balanço geral e da demonstração de lucros e perdas abaixo transcritos.

Tendo a nossa Companhia iniciado as suas operações no mês de novembro do ano transato, não poderia evidentemente apresentar um resultado positivo em tão curto periodo de atitude, considerando-se, por outro lado, as elevadas despezas de instalação e organização que deixarão de existir nos futuros exercicios.

Os negocios em curso, e a preferência cada vez mais crescente que nos está sendo dispensada pelo publico interessado na obtenção do pequeno credito, nos dão a perspectiva dos melhores resultados no decorrer deste ano.

BALANÇO GERAL EM 31 DE DEZEMBRO DE 1944

ATIVO

	CR$	CR$
CAPITAL		
Capital a Realizar		500.000,00
DISPONIVEL		
Caixa	31.146,70	
Banco Fluminense da Produção S/A.	165.928,60	
REALIZAVEL A CURTO PRAZO		
Duplicatas a Receber	138.099,00	
Depositos em Garantia	3.000,00	141.099,00
IMOBILIZADO		
Moveis e Utensilios	57.625,00	
Concessões, Patentes, Marcas	56.880,00	
Despezas de Instalação	7.000,00	121.505,00
CONTAS DE COMPENSAÇÃO		
Caução da Diretoria		30.000,00
Lucros e Perdas		90.522,60
	CR$	1.080.202,10

PASSIVO

	CR$	CR$
NÃO EXIGIVEL		
Capital Social		1.000.000,00
EXIGIVEL A PRAZO CURTO		
Obrigações a pagar	49.873,60	
I. A. P. C. e L. B. A.	328,50	50.202,10
CONTAS DE COMPENSAÇÃO		
Ações em Caução		30.000,00
	CR$	1.080.202,10

DEMONSTRAÇÃO DA CONTA "LUCROS E PERDAS"

DEBITO

		CR$
Honorarios da Diretoria, Ordenados, Gratificações, Publicidade, Alugueres, Papelarias, Comissões, Conservação, etc.		98.891,10
Impostos		2.500,80
Estampilhas		2.670,00
Contratos e Legalizações		14.797,80
	CR$	118.859,70

CREDITO

		CR$
Resultado sobre as Vendas		27.101,30
Juros Obtidos		928,60
Descontos Obtidos		307,00
Saldo a ser transferido para o exercicio vindouro		90.522,80
	CR$	118.859,70

Rio de Janeiro, 31 de dezembro de 1944. — André Walters Marie Snoeck, Diretor-Gerente; Eduardo Brandon Schiller, Diretor-Tesoureiro; Salvador Barroso de Siqueira, Diretor-Comercial; Sebastião Celidonio, Contador Reg. 36.383.

PARECER DO CONSELHO FISCAL

Os abaixo assinados, membros do Conselho Fiscal da Abonadora de Recursos, S/A., examinaram os livros, balanço e contas relativas ao exercicio findo em 31 de dezembro de 1944, tendo constatado estar tudo, em plena ordem e em exata correspondencia com os resultados apresentados são de parecer que o balanço e demais contas sejam aprovados pelos srs. Acionistas.

Rio de Janeiro, 26 de fevereiro de 1945. — João Carlos de Mayrinck — Mirello Gaspari — Amarylis Bunel.

E S P O R T E S

HOJE:

Atleta Abnegado

Li ha dias num vespertino desta cidade as declarações do presidente da Federação Metropolitana de Atletismo sobre Rosalvo e fiquei sinceramente admirado da atitude do "velho Celio de Barros". O que teria havido de grave, para Celio de Barros abandonar aquela sua serenidade, aquele seu jeitão de paz, para entrar no terreno da violencia? O "Velho Celio", bom, amigo de todos, incapaz de violencias!...

Minha preocupação — em face da amizade que nutro por Celio de Barros — levou-me a averiguar os motivos da sua revolta contra Rosalvo. A minha impressão, em face da atitude de Celio de Barros, era que Rosalvo não passava de um moleque sem criterio e sem educação. Mas como gosto, primeiro, de saber das coisas para depois comentar, procurei conhecer os fatos. E confesso que tive uma amarga decepção. Celio não podia, nem devia ter chamado Rosalvo de um mau atleta. Porque a verdade é que Rosalvo não passa de um magnifico, um obediente, um atleta puro e dedicado.

* * *

Por mais de uma vez tenho tido oportunidade de censurar a Confederação Brasileira de Desportos, pelo desprezo que ela vem dando, nestes ultimos tempos aos desportos amadores. Antigamente, na época do sr. Luiz Aranha, os desportos não profissionais sempre tiveram tudo da velha entidade.

Quando se aproximava a realização de um campeonato nacional, ou uma competição de importancia, o ex-presidente cebedense tratava de tudo, pessoalmente, afim de que nada faltasse aos competidores, nem a organização sofresse arranhões. As atenções que se dispensava ás competições e aos atletas eram as maiores possivel. Corria tudo em paralelo, e, as vezes melhor do que quando apareciam, no meio, os profissionais.

A diretriz da C. B. D., porém nesse sentido mudou muito e o resultado aí está. Atletas consagrados, dedicados, que se esforçam sem qualquer incentivo, ou recompensa, para dar o prestigio de seu nome a uma embaixada nacional vêem seus nomes nas folhas dos jornais, taxados de máus, imbecis, etc... O que houve foi o seguinte:

Rosalvo desabafou-se dentro do seu espirito honesto e sincero de bom atleta e disse do descontentamento que lhe ia na alma, em face do tratamento desrespeitoso que a F. M. A. tivéra para com os atletas cariocas, quer no sentido de bem acomodar os cariocas em São Paulo, ou no periodo da preparação para as eliminatorias. Porque a verdade é que nem ao menos a F. M. A. se dignou de fazer um oficio á C. B. D., solicitando mandar servir jantas aos rapazes, em São Januario, á noite, após os treinos coisa que a C. B. D. havia comunicado anteriormente á F. M. A. estar de pleno acordo: a F. M. A. não pediu por oficio ou mesmo por telefone, a nenhum clube, a nenhum atleta, a intensificação dos treinos para as ditas eliminatorias, e, o aviso verbal, para o embarque foi feito ao Vasco da Gama, quarenta e oito horas antes das eliminatorias do Estadio de São Januario!...

Ha uma pequena historia a se contar sobre a preparação dos atletas. A historia das camisas da época, e os turistas de uma delegação. Amanhã voltarei ao assunto. Por isso digo: Rosalvo não é um máu atleta. E' um abnegado do atletismo, é mais que isso: é um patriota que sabe atender ao chamado da Patria... Porque mesmo com o trato que teve não se negou a competir.

HELENICO

REMO

Todas as Atenções da Cidade Esportiva Voltadas Para as Grandes Regatas de Amanhã

A dirigente do remo carioca está dando suas ultimas providencias afim de que a importante Regata de amanhã, que iniciará a temporada oficial de 1945, se revista de um cunho invulgar, satisfazendo, dessa maneira, a promissora expectativa que vem cercando o certame patrocinado pelo Clube de Natação e Regatas.

A amurada que vai desde a ponta da Gloria até Santa Luzia, de onde se descortina inteiramente o disputar completo das provas, deverá abrigar milhares e milhares de espectadores, os quais aguardam com entusiasmo o desdobramento do programa, onde pontificam cinco grandes provas classicas e duas de "Honra".

Em Santa Luzia, onde os clubes locais têm as suas rampas para o mar, serão armados varios coretos para os convidados especiais e para as bandas de musica, recebendo esse local uma ornamentação festiva.

OS PREMIOS E AS PROVAS

Alem dos premios individuais que alguns patronos oferecerão ás guarnições vencedoras da regata de domingo, a Federação Metropolitana de Remo oferecerá aos clubes vencedores das provas classicas, respectivamente, as taças "Ariovisto de Almeida Rego", "Joaquim Carneiro Dias", "Pref. Henrique Dodsworth", "Pres. Getulio Vargas" e "Pereira Passos", e uma medalha de vermeil de cada prova.

As provas de "Honra" tambem têm premios especiais aos clubes. Os remadores vencedores das provas titulares terão medalhas de vermeil, e os segundos colocados, de bronze. Os vitoriosos dos demais pareos terão medalhas de prata, e os que lhes seguirem, de bronze.

A todos a Federação distribuirá 5 taças transmissiveis, 2 premios, 38 medalhas de vermeil, sendo 7 aos clubes, 71 medalhas de prata, com 9 aos clubes, e 85 de bronze, das quais 16 pertencentes aos clubes segundos colocados.

O Clube de Natação e Regatas, que patrocina o certame inaugural da temporada oficial da Federação Metropolitana de Remo, homenageia, nas 17 provas do programa, os seguintes sportmen, inclusive as classicas anuais, cujo titulo é do calendario metropolitano:

1.° pareo — "Dr. Otavio Ferreira de Melo" — para skiffs de principiantes.

2.° pareo — "P. C. Major Ariovisto de Almeida Rego" — para yoles a 2 de estreantes.

3.° pareo — "Antonio Florencio" — para yoles a 8 de estreantes.

4.° pareo — "Armando Calmon Costa" — para yoles a 4 de estreantes.

5.° pareo — "João de Almeida Lustosa" — para out-riggers a 4 c/pat. de junior.

6.° pareo — "13 de Dezembro de 1896" — Honra — Outriggers a 2 com patrão, de juniors.

7.° pareo — "P. Clas. Joaquim Carneiro Dias" para yoles a 2 de principiantes.

8.° pareo — "Carlos Medeiros", para yoles a 8 de principiantes.

9.° pareo — "P. Clas. Pref. Henrique Dodsworth", para yoles a 4 de principiantes.

10.° pareo — "D. João Lira Filho" — para out-riggers a 4 c/patrão, de seniors.

11.° pareo — "Jeronimo Pinheiro de Castilhos" — para double-sculls de novissimos.

12.° pareo — "Clube de Natação e Regatas" — Honra — Gigs a 2 de novissimos.

13.° pareo — "P. Class. Pres. Getulio Vargas" — para yoles a 8 de novissimos.

14.° pareo — "P. Clas. Pereira Passos" — para gigs a 4 de novissimos.

15.° pareo — "Carlos Martins da Rocha" — double-sculls de seniors.

16.° pareo — "Dr. Mario Soares Magalhães", para out-riggers a 2 c/patrão, de seniors.

17.° pareo — "Otelo Cardoso Pinto" — Revesamento — 4 por 1000.

PESAGEM DOS PATRÕES

No Departamento Medico da Federação Metropolitana de Remo será procedida, de hoje até sexta-feira, a pesagem dos patrões que devem disputar as provas de domingo, exigencia essa imprescindivel para os inscritos.

AS "CLASSICAS" PROMETEM SER AS Mais Disputadas — Os Premios e as Provas

Palmeiras e Flamengo Defrontar-se-ão Hoje, á Tarde, No Pacaembú

NÃO SERÁ SURPRESA UM INSUCESSO DO ONZE RUBRO NEGRO FRENTE AO PALMEIRAS

Afinal, depois de se ter estabelecido uma confusão infernal em torno da data exata da realização do choque entre Palmeira e Flamengo, ficou estabelecido, definitivamente, que esse choque será efetuado hoje á tarde, em S. Paulo, no majestoso estadio do Pacaembú.

VANTAGEM PARA O PALMEIRAS

O fato do Flamengo ser o campeão da cidade e possuir em suas fileiras elementos capazes de bem se desempenharem, diante de qualquer team forte, não quer dizer que no choque de logo mais, contra o Palmeiras não esteja em inferioridade de condições técnicas ao Palmeiras. E' sabido o estado ainda de preparação em que se acha o bando rubro negro. E Flavio Costa mal teve tempo para tratar de assuntos do seu interesse pessoal, pois nem ao menos um descanso conseguiu ter, desde o inicio do campeonato passado.

Acreditamos que o bando da Gavea esteja em condições morais de resistir ao seu contendor de logo mais, porem o estado técnico do team não é nada satisfatorio, porque não houve tempo ainda para preparar o team para jogo de maior responsabilidade.

Se o Flamengo conseguir vencer na tarde de hoje, acreditamos que foi mais um milagre da fibra e do amor do jogador rubro-negro ao seu clube.

Jogará Em Friburgo o Botafogo

Os amadores do Botafogo irão jogar na tarde de amanhã em Friburgo, onde enfrentarão o quadro do mesmo nome da cidade fluminense.

Armando Vieira Seguirá Quarta-Feira Proxima

Na proxima quarta-feira seguirá rumo ao Chile, por via aerea, o tenista Armando Vieira, que vai representar o nosso país no certame internacional de Santiago.

Negado o Pedido de Bispo

O arqueiro Bispo não obteve reversão para a classe de amador, em virtude de estar ainda vinculado ao Atletico Mineiro.

Registrados Louro e Carreiro

Deram entrada, ontem, os pedidos de registros dos profissionais Louro e Carreiro, ambos do S. Cristovão devendo entrar os seus contratos na tarde de hoje, na séde da F. M. F.

Afonsinho Permanecerá No Tricolor

Foi registrada, ontem na F. M. F. o novo contrato de Afonsinho com o Fluminense.

Depois de muito trabalho o veterano medio resolveu continuar defendendo as cores do gremio tricolor.

Terá Preliminar o Jogo Vasco x Fluminense

A preliminar do jogo de amanhã entre o Vasco e o Fluminense, será disputada entre os quadros do Banco do Brasil e do Lar Brasileiro.

O Tricolor Não Dorme...

O Fluminense pediu licença para usar o uniforme branco no Fla-Flu.

Um detalhe interessante: este jogo será disputado somente a 11 de abril proximo.

CONVITE

AMANCIO RODRIGUES DOS SANTOS tem a subida honra de convidar V. Excia para a solene inauguração das novas instalações do "AO MUNDO LOTERICO" — Rua do Ouvidor, 139, a realizar-se hoje, 24, ás 10 horas da manhã.

Rio. Março de 1945.

Carlito Rocha Faz Um Convite Aos Desportistas

A Federação Metropolitana de Remo realizará a Regata inaugural da temporada, na Enseada da Gloria, amanhã, das 9 ás 12 horas. Serão disputados 17 pareos, destacando-se entre os mesmos, as provas Classicas "Presidente Getulio Vargas", "Dr. Henrique Dodsworth", "Dr. Pereira Passos", "Major Ariovisto de Almeida Rego" e "Joaquim Carneiro Dias". O intervalo de um para outro pareo será rigorosamente de 10 minutos para que os assistentes tenham um espetaculo agradavel e atraente, com sucessivas chegadas empolgantes. Os vencedores serão saudados com 36 salvas. Uma banda de musica alegrará o ambiente com musicas escolhidas.

Para os convidados oficiais e a imprensa, haverá dois pavilhões e "buffet".

Para cinematografistas e fotografos, lanchas.

Tratando-se de uma festa do mar, a Federação Metropolitana de Remo, apela para seus filiados e todos os clubes e pessoas que praticam desportos do mar, inclusive pescadores, para que compareçam á festa, com o maior numero possivel de embarcações, afim de proporcionarem maior realce e embelezamento ao local. Finalmente tem a Federação Metropolitana de Remo a honra e o prazer de convidar todos os desportistas da Cidade para assistirem á regata inaugural da temporada, que lhes é, como sempre, dedicada.

A melhor aceitação deste convite e oferecimento bem como a satisfação que sentirem pelo espetaculo que lhes será proporcionado, constituirá o mais forte estimulo que poderão os desportistas dar á Federação para prosseguir em sua patriotica missão.

(a) Carlos Martins da Rocha

Presidente.

Murilinho No Fluminense

O Fluminense pediu o passe do ponteiro Murilinho, ex-defensor do Madureira.

Artigas Transferido

O Flamengo comunicou que nada tem a opôr sobre a transferencia do medio Artigas, para o Santos.

Uma Temporada Internacional de Natação

Por iniciativa da Federação Paulista de Natação virá ao Brasil dentro em breve a turma campeã sul-americana dos 4x100 metros, chefiada pelo veterano Duranona.

America e S. Cristovão Hoje á Noite

E AMANHÃ, VASCO E FLUMINENSE

Dando inicio ao celebre torneio Relampago, que melhor cognominado seria de "Torneio Caça Niquel", defrontar-se-ão hoje, no longinquo estadio de S. Januario os quadros desfalcados do America e do S. Cristovão.

Não podemos acreditar que esse prelio possa apresentar qualquer atrativo, pois que se de um lado encontramos o gremio de Campos Sales sem as suas principais figuras, porque muito justamente devem ser conservadas para o campeonato da cidade, do outro lado, o S. Cristovão não tem o seu team ainda organizado, estando até no periodo preparatorio.

O prelio de logo mais, em certo tempo passado, era chamado e muito honestamente de match-treino.

Trata-se de um jogo sem muito interesse e o publico não pode ser iludido por nós, para ir ao estadio de S. Januario.

VASCO X FLUMINENSE AMANHÃ

Enquanto isso, amanhã á tarde Vasco x Fluminense farão um jogo ainda mais inferior, porque, enquanto o tricolor vai apresentar o seu onze principal com todas as alfas que possue, o Vasco colocará em campo o onze reserva, pois que o principal estará amanhã, defendendo o prestigio de suas cores frente ao Internacional de Porto Alegre.

Para Construção das Sedes dos Clubes Nauticos

A construção dos barracões para as garages dos clubes da cidade está prestes a ser solucionada, pois que o prefeito carioca resolveu convidar varias firmas da cidade para apresentarem propostas para a concurrencia que será realizada no proximo dia 15 de abril no gabinete do proprio prefeito.

A CAFEINA ressuscita, ás vezes, até os moribundos...

Adquirindo-a, o organismo humano sente-se como que renovado, estimulado para novos esforços

ALIMENTE A VIDA COM O PRAZER QUE LHE DARA UMA CHICARA DO

C B C

O mais puro café, da melhor qualidade e tecnicamente torrado.

CASA DO BOM CAFÉ

RUA ARQUIAS CORDEIRO, 320 (Em frente á estação do Meier) — TEL. 29-2242

PRODUÇÃO, COMERCIO E FINANÇAS

O Banco do Brasil e a Semana Santa

O Banco do Brasil, afixou, ontem, em aviso o seguinte: "Nos dias 29, 30 e 31 do corrente, este Banco funcionará apenas das 9 ás 11 horas, para o serviço de cobranças. Os demais estabelecimentos congeneres observação expediente acima".

CAMBIO

O mercado de cambio abriu ontem, em condições estaveis. O Banco do Brasil vendia a libra a Cr$ 78,90 1/16 e o dolar a Cr$ 19,50 e comprava a Cr$ 77,77 15/16 e a Cr$.... 19,30 respectivamente.

Nessas bases fechou inalterado.

O Banco do Brasil afixou ontem para as suas cobranças e de outros bancos cotas e remessas para importação as seguintes taxas:

A vista:

Libra	78.90	1/16
Dolar	19.50	
Escudo	0.79	1/16
Franco suiço	4.65	
Coroa sueca	4.72	
Peso chileno	0.62	15/16
Peso boliviano	0.46	7/16
Peso argentino	4.91	3/16
Peso uruguaio	10.65	5/8

MERCADO LIVRE

O Banco do Brasil para comprar as letras de cobertura afixou as seguintes taxas:

Libra	77.77	15/16
Dolar	19.30	
Escudo	0.78	5/16
Peso argentino	4.79	3/16
Peso argentino	4.78	1/2
Franco suiço	4.48	3/4
Coroa sueca	4.59	5/16
Peso chileno	0.59	9/16

MERCADO OFICIAL

Libra	66.49	1/2
Dolar	16.50	
Franco suiço	3.84	5/8
Coroa sueca	3.93	7/8
Peso uruguaio	8.84	3/8
Escudo	0.67	1/8

CAMBIO LIVRE ESPECIAL

Compra:		
Dolar	19.60	
Libra	77.33	5/8
Venda:		
Dolar	20.00	
Libra	78.90	1/16

OURO FINO

O Banco do Brasil comprava o ouro fino na base de 1 000 por 1 000 ao preço de Cr$ 22,70 por grama.

OURO COMPRADO:

Hoje	—
mês	190.072.951
Total	190.072.951

BOLSA DE VALORES

Esteve ontem, o mercado de valores em condições bastante trabalhas, verificando-se negocios mais desenvolvidos, em grande numero de papeis em atividade.

Ficaram ainda estaveis as apolices da Divida Publica, bem como, as municipais, estaduais e as de sorteio.

As Obrigações de Guerra ficaram ainda fracas, continuando as do Tesouro Nacional e as Ferroviarias em boa posição, o mesmo se dando com as ações de bancos e companhias e debentures, como se vê a seguir:

VENDAS EFETUADAS ONTEM

	Cr$
Apolices Gerais:	
42 Unif.	975.
2 O. do Porto	790.
162 D. Emis. Nom.	970.
4 Idem pt.	846.
450 Idem Caut.	830.
200 Idem	835.
Obrigações:	
20 Tes. 1921 P/Cr$ 1.000	1025.
95 Idem 1930	1050.
61 Idem 1932	1125.
50 Idem 1939	1045.
740 Guerra Cr$ 100	72.
726 Idem	73.
14 Idem Cr$ 200	144.
12 Idem	145
121 Idem	146.
312 Idem Cr$ 500	370.
200 Idem Cr$ 1000	760.
1497 Idem	750.
50 Idem	752.
27 Idem	753.
61 Idem Cr$ 5000	3800.
208 Idem	3750.
2 Idem	3770.
Estaduais:	
Apls.:	
12 E. Santo pt.	512.
10 Minas 5% Nom.	785.
50 Idem 7% pt.	990.
14 Minas 1ª série	190.
859 Idem 2ª série	182.5
301 Idem	183.
20 Idem 3ª série	180.
441 Idem	179.5
2 Pernambuco	78.
125 Rod. E. Rio	628.
2 Rod. R. G. Sul	1040.
352 S. Paulo	255.
4 Idem	254.
510 Idem Unif.	1190
90 Idem	1193.
Municipais:	
20 Emp. 1906 pt.	196.
50 Dec. 2339	198
63 Dec. 3264	194
65 Emp. 1931	186.
Bancos:	
Ações:	
233 Brasil Cr$ 200	626.
117 Idem	630
614 Brasileiro de Comercio Cr$ 200	210.
37 Comercio Nom. Cr$ 200	460
55 Idem C/50%	330
Companhias:	
Ações:	
50 Panair Cr$ 200	190
200 S. Jeronimo Pref. Cr$ 100	145
50 Butiá Cr$ 100	165
79 D. Santos pt.	355.
67 Idem Nom.	336
250 F. e L. de Minas Gerais Nom. Cr$ 200	270.
30 Sta. Rosa de Cr$ 200	270.
1000 B. Mineira pt. Cr$ 200	450.
2470 Idem	455.
1 Sid. Nacional Ord. Cr$ 200	190.

Debentures:

100 Bco. L. Brasileira de 8% Cr$ 200	228.
5 Idem	226.
400 Idem	226.
PRAZO:	
600 Obgs. Guerra Cr$ 1000 V/V. 60 dias	750.

CAFE'

O mercado de café funcionou ontem, em condições calmas e acusou baixa nas cotações.

O tipo 7, foi cotado ao preço de Cr$ 30,20, (sem bonus), por 12 quilos, na tabua e não houve vendas.

Fechou calmo.

COTAÇÕES POR 10 QUILOS

Sem Bonus:

	Cr$
Tipo 3	32.00
Tipo 4	31.50
Tipo 5	31.00
Tipo 6	30.50
Tipo 7	30.00
Tipo 8	29.50

PAUTA:

Estado de Minas: (Mensal)	
Café comum	2.80
Café fino	4.10
Estado do Rio: (Semanal)	
Café comum	3.00

MOVIMENTO ESTATISTICO

Entradas 8.641 sacas, sendo 4.202 pela Leopoldina, 1.311 pela Central, 2.128 pelo Regulador Espirito Santo e 1.000 por cabotagem.

Embarques nada. Existencia 648.127 sacas.

ALGODAO

O mercado de algodão em rama regulou ontem, estavel, com os preços inalterados e negocios modificados.

MOVIMENTO ESTATISTICO

Entradas nada. Saidas 201. Estoque 24.281 fardos.

AÇUCAR

O mercado de açucar funcionou ontem, firme, com os preços inalterados e negocios regulares.

MOVIMENTO ESTATISTICO

Entradas nada. Saidas 201. Estoque 24.281 fardos.

SERVIÇO AEREO

Esperados

S. Paulo — Vasp	24
B. Horizonte — Panair	24
Belem — Panair	24
S. Paulo — Vasp	24
S. Paulo — Vasp	24
P. Alegre — Panair	24
G. Valadares — Panair	24
P. Alegre — Panair	24
S. Paulo — Vasp	24
B. Aires — Panair	24
S. Paulo — Vasp	24
Cuiabá — Panair	24
S. Paulo — Panair	24
Belem do Pará — C. do Sul	24
B. Aires — C. do Sul	24
P. Alegre — C. do Sul	24
Salvador — C. do Sul	24
Salvador — C. do Sul	24

A sair

S. Paulo — Vasp	24
S. Paulo — Vasp	24
Belem — Panair	24
P. Alegre — Panair	24
S. Paulo — Vasp	24
S. Paulo — Vasp	24
B. Horizonte — Panair	24
B. Aires — Panair	24
Cuiabá — C. do Sul	24
P. Alegre — C. do Sul	24
Miami — Panair	24
B. Aires — Panair	24
S. Paulo — Vasp	24
Recife — C. do Sul	24
Belem — Panair	24
S. Paulo — Vasp	24
S. Paulo — Panair	24
G. Valadares — Panair	24
Fortaleza — Nab	24
Terezina e Belem — Nab	24

IMOBILIARIA COPACABANA S/A (ICSA)

RELATORIO DA DIRETORIA, QUE SERA' APRESENTADO A' ASSEMBLEIA GERAL ORDINARIA, EM 31 DE MARÇO DE 1945

Senhores acionistas:

Em cumprimento ao que preceitua a lei e os nossos estatutos, temos o prazer de apresentar-lhes o relatorio relativo ao ano de 1944.

Sem fato algum que mereça destaque, oferecemos á apreciação de vv. ss. o nosso balanco e contas de Lucros e Perdas, com o respectivo parecer do Conselho Fiscal.

Ficamos á inteira disposição de vv. ss. para quaisquer esclarecimentos que desejarem.

Rio de Janeiro, 21 de abril de 1945.

A DIRETORIA

Autorizamos a publicação deste aviso.

IMOBILIARIA COPACABANA S/A (ICSA)

Hemeterio Fernandes de Queiroz — Diretor-Presidente
Armando Rodrigues Brandão — Diretor-Gerente

BALANÇO GERAL REALIZADO EM 31 DE DEZEMBRO DE 1944

	Cr$
A T I V O	
Imobilizado	
Bens de Raiz em Copacabana	1.401.000.00
Obras e Benfeitorias	5.000.00
Moveis e Utensilios	3.550.00
Disponivel	
Caixa	381.30
Realizavel a Curto Prazo	
Contas Correntes	1.165.40
Contas de Compensação	
Ações caucionadas	40.000.00
Contas de Resultado Pendente	
Lucros e Perdas	215.201.70
	1.666.298.40
P A S S I V O	
Não exigivel	
Capital	990.500.00
Exigivel	
Contas Correntes	105.798.40
Obrigações a Pagar	200.000.00
Impostos e Honorarios	330.000.00
Contas de Compensação	
Caução da Diretoria	40.000.00
	1.666.298.40

Rio de Janeiro, 31 de dezembro de 1944.

IMOBILIARIA COPACABANA S/A (ICSA)

Hemeterio Fernandes de Queiroz — Diretor-Presidente
Armando Rodrigues Brandão — Diretor-Gerente
Gilberto Nunes — Contador
D.N.I.C. — Reg. n. 39 859. D.E.C. — Reg. n. 43 692

DEMONSTRAÇÃO DA CONTA DE "LUCROS E PERDAS" EM 31 DE DEZEMBRO DE 1944

		Deve	Haver
Saldo anterior		116.530.00	
a Publicidade	2.813.30		
a Impostos, Seguros e Taxas	35.457.30		
a Material de Escritorio	860.20		
a Diversos	2.735.40		
a Despesas Judiciais	7.191.10		
a Selos	1.659.80		
a Honorarios	40.200.00		
a Gratificações	1.500.00		
a Juros e Descontos	5.984.60	98.701.70	
de Reembolso de Frações de Ações			30.00
Balanço			215.201.70
		215.231.70	215.231.70

Rio de Janeiro, 31 de dezembro de 1944.

IMOBILIARIA COPACABANA S/A

Hemeterio Fernandes de Queiroz — Diretor-Presidente
Armando Rodrigues Brandão — Diretor-Gerente
Gilberto Nunes — Contador
D.N.I.C. — Reg. n. 39 859. D.E.C. — Reg. n. 43 692

PARECER DO CONSELHO FISCAL

Tendo examinado o Balanço e as contas correspondentes da Imobiliaria Copacabana S.A. (ICSA), somos de parecer que os mesmos sejam aprovados, bem como, todos os atos da Diretoria.

Rio de Janeiro, 20 de março de 1945.

DR. EDGAR DUVIVIER
DARCY BARBOSA DE CASTRO
ERNANI DE CASTRO

EDIÇÃO DE HOJE
10 PAGINAS

Diario Carioca

NUMERO AVULSO
40 Centavos

ANO XVIII — RIO DE JANEIRO — SABADO, 24 DE MARÇO DE 1945 — N. 5.144

SOB O COMANDO DE MONTGOMERY, NUMA FRENTE DE 100 QUILOMETROS

TRÊS EXÉRCITOS LANÇADOS AO ATAQUE ATRAVÉS DO RENO

PARIS, 23 (De Bruce W. Munn, correspondente da U.P.) — As patrulhas de assalto britanicas atravessaram o Reno nas vizinhanças de Nidmegen, ao mesmo tempo em que uma transmissão não confirmada da emissora de Paris assegurava que os tres exercitos aliados, sob o comando do general Montgomery, se lançaram ao ataque do referido rio, ao longo de uma frente de 100 quilometros e que se estende para o sul até Dusseldorf, no vale do Ruhr.

O alto comando alemão, por sua parte, informou que as tropas aliadas "trataram" de atravessar o Reno, ainda mais ao sul, na zona de Ludwigshaven, depois da grande vitoria do Sarre-Palatinado. Acrescentou a mesma fonte de informação que todas as tentativas das pontas de lança do terceiro e do setimo Exercitos norte-americanos foram totalmente repelidas.

A "ULTIMA INVESTIDA"

Existem, entretanto, provas irrefutaveis de que a "ultima investida" para terminar a guerra na Europa está a ponto de produzir-se no extremo setentrional da estensa frente ocidental, possivelmente dentro de algumas horas, se é que já não começou.

Durante todo o dia interminaveis enxames de aviões aliados voaram sobre o fumegante vale, partindo de todas as direções, estendendo um manto de dinamite e metralha sobre o complicado sistema defensivo alemão, ao leste do Reno nessa região.

Toda a força ciclópica do poderio aereo tatico e estrategico aliado foi lançado ao campo de batalha em proporções não excedidas, nem sequer pelas operações que precederam a invasão da Europa.

Os observadores britanicos comentam abertamente as edições dos matutinos de hoje de que a grande ofensiva aerea é a ante-sala da batalha final do oeste da Europa. A emissora de Berlim, fazendo literatura, disse que "através das nuvens artificiais que cobrem as forças de Montgomery, filtram-se as notas de aço da sinfonia de canhões, antes de levantar-se o pano do grande drama da travessia do Reno.

NO SETOR SETENTRIONAL

A unica informação oficial que se possue sobre as operações no setor setentrional da frente ocidental limita-se a que ocorreram escaramuças de certas proporções nas "zonas de Nidmegen e Arhen". A alusão feita á zona de Armhem, situada na margem oposta do Reno leva a que se deduza que, pelo menos, patrulhas aliadas atravessaram o rio naquela região.

A emissora de Paris, ao noticiar o inicio da batalha do Reno, informou que, segundo uma transmissão do radio de Berlim, o segundo Exercito britanico, o primeiro Exercito canadense e o nono Exercito norte-americano estavam atacando através do Reno, sob a proteção de densas cortinas de fumaça. Esta noticia não foi confirmada por nenhuma fonte aliada, nem tal informação foi ouvida por qualquer emissora aliada, alem do radio de Paris.

O 1.º EXERCITO AVANÇA EM TODAS AS DIREÇÕES

Sensacional noticia teve lugar quando o primeiro Exercito norte-americano, reiniciando suas atividades nos flancos setentrional e meridional da cabeça de ponte da margem orientar do Reno, avançou em todas as direções. Na zona de Honnef, as forças norteamericanas, depois de atravessar o rio Sieg, ocuparam Siebug e Buigdorf, chegando a apenas 16 quilometros das portas de entrada meridionais do vale do Ruhr.

No flanco meridional da cabeça de ponte os norte-americanos continuaram avançando para o sul, pela margem direita do Reno, atravessaram o rio Wied, em mais de uma dezena de pontos, e ocuparam Neuwied e outras 20 localidades numa frente de 25 quilometros entre as quais se destacam Datzeroth Waldbreitbach e Roosbach, respectivamente a 8, 13 e 19 quilometros ao noroeste de Neuwied.

Chegaram tambem informações de que a resistencia alemã está se debilitando em todos os setores da cabeça de ponte tendo-se o inimigo retirado de três posições nas elevações ao sul e ao leste e na zona do rio Sieg, na direção norte.

No Sarre-Palatinado, segundo se revelou, restam aproximadamente uns 4.000 alemães enfrentando o Terceiro e o Setimo Exércitos norte-americanos, que estão combatendo unidos em uma unica frente.

OS SOLDADOS NORTE-AMERICANOS AVANÇAM PARA O INTERIOR DO REICH SEM ENCONTRAR RESISTENCIA DOS NAZISTAS — PRESTES A SER LANÇADA A ULTIMA INVESTIDA PARA TERMINAR A GUERRA NA EUROPA

COMPLETADA A OCUPAÇÃO DE MOGUNCIA

A grande cidade de Moguncia sobre o Reno foi finalmente ocupada, depois de 48 horas de incrivel resistencia do grupo de suicidas nazistas, enquanto mais ao sul se encontra no processo final de limpeza a luta em Ludwigshaven, onde restam resistindo apenas algumas centenas de soldados nazistas, sem possibilidades de fuga e diante da alternativa de morrer lutando ou render-se.

Os alemães sobreviventes no Palatinado estão encerrados no triangulo que foi reduzido hoje com a ocupação de Landau pelas forças do Terceiro Exército de Patton.

Acrescenta-se que esse triangulo defensivo, que tinha treze quilometros de profundidade por 35 quilometros de extensão, foi reduzido ainda mais pela ocupação de Bennzabern e Selz pelas forças do Setimo Exército, sendo atualmente muita escassa a zona de resistencia que os alemães ainda mantem no oeste do Reno.

Quase simultaneamente foi anunciada a ocupação do porto fluvial de Speier, nessa mesma região.

Informações anteriores indicavam que ainda estava intacta uma ponte de ferro sobre o Reno, na zona de Speier, sobre a qual estavam marchando as forças blindadas de Patton.

Ainda restam varios nucleos isolados de alemães resistindo nas zonas montanhosas ao oeste de Landau.

Nesta zona foi ocupada, nas ultimas horas da tarde de ontem, o grande centro de comunicações de Pirmasens.

Tambem restam grupos alemães resistindo nas fortificações da Siegfried, numa zona de 20 quilometros, compreendida entre o Reno, para o oeste, e a brecha de Wissembourg, mas estes soldados nazistas, que combatem com grande fanatismo, estão a ponto de ser envolvidos pelas forças francesas que se deslocaram para o oeste, avançando de Lauterbourg.

SEM ENCONTRAR RESISTENCIA DOS NAZISTAS

COM O TERCEIRO EXERCITO NORTE-AMERICANO NA MARGEM ORIENTAL DO RENO, 23 (United Press) — Nas primeiras horas da manhã os soldados norte-americanos avançaram para o interior do Reich, sem encontrar quase resistencia por parte dos nazistas.

CRUZADO O RENO SEM SER DISPARADO UM TIRO

PARIS, 23 (De Rustin Bealmear, da Associated Press) — Poderosas forças do Terceiro Exercito norte-americano cruzaram o Reno, ontem á noite, sem disparar um tiro e estabeleceram uma solida cabeça de ponte na estrada de Berlim.

O inimigo ficou tão surpreendido com o assalto, em seguida ás grandes vitorias de Patton no oeste do Reno, que nem um só tiro de artilharia foi disparado, até depois de duas horas que a primeira onda de assalto passou para a outra margem do Reno.

A primeira noticia do espetacular golpe americano, similar ao do 1.º Exercito com a conquista de Remagen, foi divulgada pelo inimigo, que localizou os desembarques nas proximidades de Oppenheim, 16 milhas ao sul de Mainz.

Ondas e mais ondas de assalto americanas cruzaram o rio, no que o correspondente da Associated, Edward Ball, classificou como "o maior assalto desde o desembarque na Normandia". Os alemães começaram então a disparar alguns tiros de morteiros e canhões anti-tanques", os quais foram silenciados pela artilharia americana já no outro lado do rio.

Ao amanhecer, os soldados americanos já se tinham internado na margem oriental do Reno e enormes quantidades de abastecimentos eram desembarcadas na cabeça de ponte em botes de assalto. Edward Ball comparou a situação na cabeça de ponte a essa hora com "um piquenique de domingo". Não parece para nenhuma duvida sobre a capacidade de o general Patton explorar o seu feito, pois o material desembarcado supera de muito o que os alemães poderão lançar para sustar o avanço americano.

EXAMINANDO ARMAS TOMADAS AO INIMIGO

Esses três soldados brasileiros examinam armas alemãs: uma conta de balas de metralhadora e granadas de mão, quando monte Castelo foi tomado pela FEB. Nota-se uma garrafa no primeiro plano que talvez esteja vazia ou contenha gasolina ou um alto explosivo. Os soldados são da esquerda para a direita: Darci do Nascimento, do Rio de Janeiro, segundo sargento Emerson Silveira Pinto, de Bragança, Pará, e terceiro sargento Mirabau Pessoa de Andrade, de Martinopolis Ceará.

BRUSCO AUMENTO DAS PERDAS GERMANICAS EM TANQUES E CANHÕES

NOVENTA MIL RUSSOS IRROMPEM PELAS DEFESAS IMEDIATAS DE BERLIM

Travada a Batalha Final Pela Posse da Capital Alemã

MOSCOU, 24, sabado (De Henry Shapiro, da United Press) — Informações de origem alemã dizem que cerca de 90.000 soldados dos exercitos vermelhos irromperam pelas defesas imediatas de Berlim e, com um poderoso apoio de tanques e aviões chegaram aos suburbios de Golzow, a 9 quilometros a oeste de Kuestrin e a apenas 51 quilometros da capital do Reich.

As mesmas informações dizem ainda que o 1º grupo de exercitos sovieticos do marechal Zukhov, encontrando o primeiro ponto fraco na já debil linha alemã do Oder, após semanas de sondagens, tirou proveito da situação mediante um violento assalto pelo sudeste e noroeste da cidade.

Os alemães anunciaram que os russos estabeleceram cabeças de ponte em Genschman, a onze quilometros a noroeste de Kuestrin, e Manschonw, a 5 quilometros a sudeste.

A investida sovietica começou depois de uma hora em meio de um terrivel fogo de artilharia e foi encabeçada por mais de 100 gigantescos tanques "Stalin" e de enormes formações de bombardeiros em picada "Stormovik".

Os despachos dos correspondentes de guerra alemães, transmitidos pela radio de Berlim, diziam que os russos, num total de 90.000 homens, conseguiram irromper pela frente defensiva alemã devido ás grandes massas de tanques e materiais belicos empregados e chegaram aos suburbios de Golzow. Acrescentavam que os sovieticos haviam sido contidos, depois de terriveis combates, pelos contra-ataques nazistas. Acrescentou que a "batalha flutuante continua".

Nesta capital ainda não se confirmou a noticia nazista sobre a referida ofensiva.

Por outro lado, o comunicado oficial russo desta madrugada revela que as tropas sovieticas dedicadas ao aniquilamento dos restos das guarnições nazistas do Baltico irromperam nas defesas alemãs e chegaram ao mar, entre Dantzig e Gdnya, apoderando-se da cidade balnearia de Zoppot, onde exterminaram mais de 1.000 soldados alemães.

Ao mesmo tempo, na baia de Dantzig a aviação naval sovietica afundou tres navios de guerra alemães e um grande transporte militar.

Entretanto, o marechal Ivan Konev, comandante do 1º grupo de exercitos russos da Ucrania, continuando sua ofensiva a sudoeste de Oppeln, desbaratou os planos alemães de desfechar grandes contra-ataques nos flancos russos e agora os sovieticos consolidam suas posições na zona dos sudetos.

A'S PORTAS DA CAPITAL

LONDRES, 23 (De Romney Wheeler, da Associated Press) — Os alemães anunciaram esta noite que 72.000 soldados russos, ajudados por 400 tanques, reiniciaram a batalha de Berlim, atacando 8 quilometros a oeste do Oder, a menos de 50 quilometros da capital alemã.

Simultaneamente, o comunicado de Moscou revelou que os defensores de Gdynia e Dantzig foram separados em dois grupos pelo avanço dos russos até a baia de Dantzig, conquistando a cidade costeira de Zoppot, a meio caminho daqueles dois portos balticos.

Os alemães declararam que os russos lançaram um poderoso ataque na linha de defesa do rio Oder, depois de um pesado bombardeio e uma terrivel barragem de artilharia e morteiros. Poucas horas antes, a radio de Berlim anunciara que a infantaria russa tinha chegado a Golzow, na estrada Kestrin-Berlim. Por outro lado, um despacho de Berlim para a Agencia Telegrafica Escandinava, controlada pelos alemães, afirma que "é iminente uma grande ofensiva russa contra Berlim".

A noticia não foi confirmada pelo alto comando sovietico, que, no entanto, no seu comunicado de hoje, anunciou um brusco aumento das perdas germanicas em tanques e canhões, o que geralmente é um indicio de novos poderosos golpes russos.

Ao longo da frente oriental, os russos destruiram ou desmantelaram 156 tanques nazistas, abateram 140 aviões germanicos e fizeram mais de 4.200 prisioneiros.

Enquanto o Terceiro Exercito russo reduz o bolsão da Prussia Oriental, a sudoeste de Koenisberg, e o Segundo Exercito chegou a menos de 8 quilometros de Gdynia e Dantzig, com a captura de Zoppot, outras forças russas, ao sul, estão lançando uma gigantesca pinça contra a Boemia-Moravia e Viena.

As tropas do marechal Koniev capturaram a cidade silesiana de Jernau, 16 quilometros a noroeste de Ratibor, bem como 10 outras localidades.

Ao mesmo tempo, Berlim anunciou a ofensiva russa iniciada ha quatro dias, na Hungria. Komaron, chave estrategica no Danubio para a Austria e Viena. Com a captura de Jernau, as tropas de Koniev chegaram a menos de 40 quilometros da grande cidade industrial tcheca de Moravika-Ostrava.

A GUERRA NO EXTREMO ORIENTE

Ocupada a Localidade de Naguilian em Luzon

Capturadas, Tambem, as Aldeias de Pindale e Wundwin Pelos Soldados Ingleses

MANILA, 23 (United Press) — As forças norte-americanas ocuparam a localidade de Naguilian e seu aerodromo, a 19 quilometros a nordeste dos limites de Baguio, na ilha de Luzon.

A 43 quilometros de Baguio, outras unidades repeliram quatro contra-ataques japoneses com numerosas perdas para o inimigo e continuaram avançando para Santa Fé e o Passo de Balete, por onde os niponicos poderiam escapar para o vale de Cagayan a nordeste de Luzon.

Na frente leste de Manila, as forças dos Estados Unidos chegaram a quilometro e meio de Bosoboso e prosseguiram reduzindo a zona dominada pelos japoneses, cujos principais centros de resistencia se acham nas montanhas.

Nas Filipinas centrais, continuou a intensa atividade aerea norte-americana em coordenação com as unidades navais ligeiras.

A 16 QUILOMETROS DA CIDADE DE BAGUIO

MANILA, 23 (Por H. D. Quigg, da U. P.) — Tropas americanas e guerrilheiros filipinos chegaram mais perto da cidade de Baguio, na ilha de Luzon, que é séde do Q. G. japonês nas Filipinas.

Tropas que estabeleceram contacto com poderosas forças de guerrilheiros, no golfo de Lingayen, chegaram em um ponto distante 16 quilometros ao norte de Baguio, enquanto que outra coluna norte-americana em marcha do sul se encontra tão só a 10 quilometros da antiga capital de verão filipina.

Estão encontrando apenas ligeira oposição á medida que avançam as tropas norte-americanas sobre Naguilian, onde existe um aerodromo.

A campanha ao leste de Manila está sendo levada avante em meio de forte fogo da artilharia japonesa, mas os americanos já se aproximam da crista de uma elevação de 450 pés — o monte Baytangan — situada 25 quilometros ao nordeste da capital. Simultaneamente, outras forças progrediram pelo vale de Bosoboso e chegaram ás proximidades dos montes Quitago e Tanuan, ao leste da Antipolo. Enquanto isso, tropas americanas fechavam o sul do importante porto de Iloilo.

Os norte-americanos ocuparam a 27.ª ilha das Filipinas, ao conquistar Guimaras, ilha que fica a meio caminho entre a Panay e a Negros.

CAPTURADA A ALDEIA DE PINDALE

CALCUTA, 23 (A.P.) — Os ingleses avançaram para o sul, vindos da area de Mandalay, empurrando os japoneses contra outras forças que avançam para o norte, vindas de Meiktila.

NUMA VIOLENTA OFENSIVA AEREA

MILHARES DE AVIÕES ALIADOS TRANSFORMARAM O RUHR NUM VERDADEIRO MAR DE CHAMAS

DESCARREGADAS TONELADAS DE BOMBAS SOBRE OS CENTROS FERROVIARIOS ESTRATEGICOS ALEMÃES

LONDRES, 23 (De Leo S. Disher, correspondente da "U. P.") — Milhares de aviões aliados transformaram o vale do Ruhr num verdadeiro mar de chamas, ao efetuarem, hoje, pelo terceiro dia consecutivo, tremendos bombardeios contra as posições defensivas alemãs a léste do Reno.

Esta ofensiva aérea diurna, segundo se diz, superou em magnitude e violencia a que precedeu a invasão do continente europeu pelos exercitos anglo-norte-americanos.

Esta ofensiva foi tão devastadora que a zona de 260 quilometros quadrados, na frente de ação das forças britanicas e norte-americanas, estabelecidas sobre a margem oeste do rio Reno e que estão tentando cruzá-lo, ficou completamente isolada do resto da Alemanha.

Mais de 1250 "Fortalezas Voadoras" e "Liberators" norte-americanos iniciaram o ataque, como se fossem uma gigantesca ponta de lança aérea, e descarregaram milhares de toneladas de bombas sobre 12 centros ferroviarios estrategicos alemães, ou sejam: Osnabruck, Rheine, Muenster e Cossfeld, situados ao norte do Ruhr, e Recklinghausen, Gladbeck, Hengstey, Geisecke, Unnaborgmunz, Holswickede e Siegen, ao sul.

Os bombardeiros aliados tiveram a seu favor o magnifico tempo primaveril.

Outros bombardeiros médios e leves e caças britanicos, participaram dessa gigantesca operação, e, de pouca altura, bombardearam e metralharam numerosos objetivos nazistas.

DEVASTAÇÃO SEM PRECEDENTES

LONDRES, 23 (De Henry Jameson, da "A. P.") — Uma devastação sem precedentes tem sido causada nas cidades alemãs, nas ultimas tres semanas, por gigantescas formações de bombardeiros britanicos e americanos.

Nunca a força aérea foi empregada com efeito tão terrivel na retaguarda inimiga. As cidades industriais e centros ferroviarios inimigos têm sido arrasados uns após outros, por motivos taticos e estrategicos.

"O efeito desta campanha pode ser estimado não só em termos dos danos materiais causados, mas pelos numerosos sinais de confusão e descontrole no esforço de guerra inimigo" — declarou um comunicado do Ministerio do Ar, resumindo as recentes atividades aéreas.

Eis algumas das cidades mais duramente castigadas pela aviação anglo-americana: — Wuerzburg — quase toda esta grande cidade industrial do sul da Alemanha foi severamente danificada, e uma grande área ao sul da estação ferroviaria ficou completamente destruida. Nuremberg. — os danos foram particularmente pesados nas partes oriental e meridional, proximo aos patios ferroviarios, a curta distancia do campo onde eram realizadas as famosas convenções do Partido Nazista. Lassel — o antigo centro de produção de aviões e locomotivas e um dos principais centros ferroviarios da Alemanha central ardeu durante dois dias, após os sucessivos ataques aéreos dos primeiros dias de março. Kassel foi quase completamente destruida ha um ano.

ARRASADOS VARIOS DISTRITOS DE DRESDEN

Em Dresden, os distritos do suleste da cidade foram quase completamente arrasados.

A fabrica de aviões, a principal estação ferroviaria, a séde do Partido Nazista e o arsenal se encontram entre os pontos mais pesadamente danificados.

Contra Berlim foram lançadas mais de 75.000 toneladas de bombas, e virtualmente quase toda a cidade ficou em ruinas.

O centro de Berlim, segundo se acredita, está completamente arrasado.

Outros distritos pesadamente atacados foram Steglitz, Whilmersdorf, Schoneberg e Charlottenberg.

Calcula-se, extra-oficialmente, que mais de 50.000 pessoas foram mortas e mais de 400.000 pessoas ficaram sem teto.

Mais de cem grandes fabricas foram destruidas, tendo sido danificados pesadamente a grande estação ferroviaria da capital alemã.

Hoje Meio Milhão
DE CRUZEIROS
NA ESQUINA DA SORTE